EDICION DE 18 PAGINAS
AGENCIAS EN EL EXTRANJERO:
NUEVA YORK: 34, WALL STREET
LONDRES: 4 & 5, COPTHALL COURT
AGENCIAS EN TODAS LAS PROVINCIAS

LA NACION

PRECIO: 10 CENTAVOS
NUMERO ATRASADO: 20 CENTAVOS
SUBSCRIPCIONES:
Por un año: $ 30. — Por seis meses: $ 16.00
Por 3 meses: $ 9.00.-Por 1 año extranjero: $ 70.00

AÑO III
Santiago de Chile, Jueves 23 de Octubre de 1919
Núm. 1,013

LA EXPOSICION DE ANIMALES

ESTA TARDE SERA INAUGURADA OFICIALMENTE

Recorriendo sus diversas secciones

En general, parece superior a la del año pasado

Hoy se inaugurará oficialmente la Exposición de Animales, organizada por la Sociedad Nacional de Agricultura.

Durante el día de ayer la Exposición fué abierta al público que concurrió en gran número a visitar las diferentes secciones en que se encuentra dividida.

Los jurados trabajaron durante todo el día en la designación de los premios y algunos de ellos no alcanzaron a dar término a su cometido.

Por la tarde la concurrencia a la Exposición se hizo más numerosa y pudimos anotar la presencia de varias familias que ocuparon de preferencia las tribunas colocadas frente a la pista en que se presentan los variados ejemplares concurrentes.

La falta de los premios, distintivos que podrían habernos servido de guía para apreciar el mérito en conjunto de la presente Exposición y el movimiento inherente de animales que eran conducidos a la presencia de los jurados, no nos permitió formarnos un concepto más o menos exacto en la visita que practicáramos a las diversas secciones; más con la ayuda de una persona competente en la materia, el Veterinario don Arístides Ramírez, profesor también en esta asignatura de la Quinta Normal y veterinario oficial de la Exposición, pudimos practicar un ligero estudio que aprovechamos ahora para informar ligeramente de la importancia misma de la Exposición.

En lo que respecta a los animales vacunos, este año se presentan en general algunos ejemplares de mérito.

Los holandeses, por ejemplo, son de primera clase, especialmente los productos del país que reunen condiciones altamente satisfactorias.

En Durham podemos decir que en este año se advierte gran diferencia con la presentación del año pasado; pero, los Lincoln Red, son muy superior a los de años anteriores, sobresaliendo los ejemplares nacidos en el país, lo que es muy satisfactorio de anotar.

Los ovejunos tienen, esta vez, una muy buena presentación y se advierten algunas importaciones notables, especialmente, por los criaderos Marchihue, Los Bajos y Conchalí.

El progreso es en general evidente, pues los productos de estos animales nacidos en el país son de condiciones excelentes en calidad.

En lo que respecta a los caballares, podemos adelantar que se nota un marcado progreso, tanto en cantidad como en calidad, de los ejemplares chilenos, los cuales habrán de llamar particularmente la atención de los entendidos.

Sin embargo, en animales finos y mestizos de tiro, la presentación deja que desear, pues, dadas las condiciones del país, se esperaba fuera mucho mejor.

En fina sangre inglesa hay buenos ejemplares.

La presentación de cerdos, es superior a la de años anteriores.

Se observan nuevas importaciones, y preciosos ejemplares nacidos en Chile.

Y, en resumen, las aves con numerosísimos ejemplares, forman un excelente conjunto, y los perros aunque menos numerosos que los años anteriores son, en calidad, mucho mejor, lo que habla, en términos generales, muy favorablemente de este torneo altamente beneficioso para el progreso del país, en esta rama del interés nacional.

LA TRANSFORMACION DEL SAN CRISTOBAL

La Comisión encargada de dirigir las obras continúa con entusiasmo en su labor

Encuentra muy buena acogida la idea de ceder terrenos del paseo a las colonias extranjeras, para que hagan construcciones con fondos recogidos entre sus miembros

Urgencia de las obras de regadío

La comisión encargada de realizar el proyecto de hermoseamiento del Cerro San Cristóbal, de la que forma parte entre otros, el Intendente de Santiago don Francisco Subercaseaux, los señores Alberto Mackenna, Pedro Bannen y Guillermo Subercaseaux, ha continuado ocupándose del estudio de los diferentes asuntos entregados a su resolución.

La comisión practicó una visita de inspección al San Cristóbal a fin de imponerse de ciertos derrumbes ocurridos en el cerro, que se dicen producidos a consecuencia de filtraciones del canal del Carmen.

Como resultado de esta visita la comisión resolvió designar al geólogo señor Brudjen para que estudie e informe sobre los perjuicios que tales filtraciones podrían acarrear al futuro paseo.

Entre las ideas tendientes a mejorar el San Cristóbal ha merecido favorable acogida la de entregar porciones de terrenos a cada una de las colonias extranjeras residentes, a fin de destinarlas a la construcción de canchas de tennis, sitios de deportes y otros centros de reunión y recreo.

Así, por ejemplo, se sabe que la colonia italiana cuenta con la suma de 70 mil pesos que se destinarían a este objeto; la colonia norteamericana calcula reunir una cuota de 100 mil dólares para establecer un centro para los americanos; la colonia francesa, cuenta con la promesa del Ministro de Francia, M. André Gilbert, que parte a su patria en el mes de Diciembre próximo, de eaviar desde Francia el plano para una construcción moderna y bien presentada que se levantaría con fondos de la colonia. Así las demás colonias dispondrían de un espacio considerable de terreno para contribuir a la ornamentación del San Cristóbal que pasaría a ser uno de los más bellos paseos del mundo entero.

Hemos sabido que el profesor de la Universidad de Harward, señor Julio Klein, acompañado del Director de la Biblioteca Nacional, señor Carlos Silva Cruz, han visitado el paseo quedando gratamente impresionados de la obra.

El distinguido catedrático norteamericano habría expresado que es necesario emprender desde luego los trabajos de hermoseamiento definitivo de este gran paseo.

Lo que falta, por ahora, es dar comienzo a las obras de irrigación para las cuales se cuenta con 200 mil pesos del empréstito contratado para la transfromación del Cerro.

Se estima de urgencia iniciar la construcción de estas obras a fin de impedir que se sequen las plantaciones hechas y poder realizar otras nuevas.

Tales trabajos podrían llevarse a cabo muy pronto, aprovechando para ello la época del verano y disponiendo de los fondos a que hemos aludido.

Teatro Municipal

Concesionario R. SALVATI

Hoy a las 6 en punto Hoy

3.er CONCIERTO DE ABONO DE

MANEN

PROGRAMA:

1. Fantasía Escocesa, de Max Bruch.
2. Sonata de Tartini. Aires rusos de Wieniawski.
3. Aria de Raff. La Abeja, de Schubert. Serenata andaluza de Sarasate.

Las localidades pueden solicitarse en la boletería del Municipal.

Corbatas

de seda tejida, a $ 2.90.
Corbatas de seda, a $ 1.90, 4.60 y 7.20.
Calcetines, medias, camisetas, extenso surtido a precios muy bajos.

FABRICA DE TEJIDOS DE PUNTO
ESTADO 26

TEATRO MUNICIPAL
Concesionario R. Salvati
ESTA NOCHE
En 33.a función de abono
Estreno de
Mignon
Rina Agozzino, Olga Simzis, Elena Lucci, Franco Tumminello, Mario Pinheiro, Emmanuel Martínez, Miguel De Muro

F. ENCINA F.
Dentista. — Puentes, coronas, Planchas, extracciones. — Agustinas 849.

Estación de Servicio Eléctrico para Automóviles
Exclusivamente dedicada a la reparación de motores, dinamos, magnetos y acumuladores
H. ECHEGOYEN B.
Miraflores No. 269

LAS ENFERMEDADES DEL HIGADO

Esta enfermedad se manifiesta generalmente por una sensación de pesadez, incomodidad y dolor al costado derecho del vientre, debajo de las costillas. El rostro de los enfermos es amarillo, bilioso; las orinas muy teñidas. Desde que se empiezan a sentir estos síntomas, debe empezarse el tratamiento con el Arthri-Sel para evitar que el mal se agrave.

En todos los casos el medicamento por excelencia es el Arthri-Sel.

En todas las Farmacias.

PIANOS
PIANOS AUTOMATICOS - ROLLOS
No compre sin consultar precios y garantías de la Casa Garbín.
Moneda 827, entre Estado y San Antonio

Remate de Frutos del País
ENVIADOS POR VARIOS AGRICULTORES
A LA FERIA DE PRODUCTOS AGRICOLAS
DE URETA Y CIA.
EXPOSICION N.o 170
Para la Feria de HOY Jueves, a las 14
— HAY: —

ARVEJAS
ALMENDRAS
AFRECHO
AFRECHILLO
AVENA
AJI
CEBADA
CHARQUI
NUECES
PAPAS
PASTO
PAJA
QUILLAY
SAL
TRIGO BLANCO
CARBON ESPINO
CARBON BLANCO
FREJOLES
GRANZAS
GARBANZOS
HARINA
LEÑA
MAIZ
TRIGO CANDEAL

ESPECIALIDAD en queso y mantequilla de las más acreditadas marcas.

HACENDADOS

USEN:

NAPHTO CARBOL
Para el baño de las ovejas y como desinfectante general.

AFTOCURA
Contra la Epizootia o Fiebre Aftosa.

VACUNA CHAUVEAU
Virus anti-carbuncloso.

Herramientas, remedios y toda clase de complementos agrícolas.

ESTABLECIMIENTO VETERINARIO
LA HACIENDA
Santiago - Pasaje Balmaceda N.o 1
Teléf. Ing. 558

La sabia naturaleza prestó la higiene de sus montañas y el aroma de sus prados a las admirables creaciones
FLORES DEL CAMPO
de la Perfumería FLORALIA DE MADRID
Pruebe nuestro tesoro para la boca ELIXIR DENTIFRICO
OXENTHOL
y quedará maravillado.
Pídanlo en las importantes Perfumerías, Droguerías y Casas de especialidades.

¡Ya hace calor!
Recomendamos los afamados jugos de uva Marambio, Alba, Fortuny, Sidra Papaya, Jarabes y aguas minerales de todas clases. Vinos y licores importados y nacionales, todo a precio de al por mayor, desde una botella, a domicilio.
BOTELLERIA MODERNA
de Guillermo Zerbi, Monjitas 867, Telef. Ing. 2321

DOS VECES ECONOMIZARA
COMPRANDO LOS EXCELENTES NEUMATICOS
AJAX
La primera: porque pagara una suma inferior de la que correspondería en relación a los precios de otros neumáticos.
La segunda: porque la gran duración de estos neumáticos demorará más tiempo su reemplazo y consiguiente desembolso.
Importadores T. Elliott Rourke & Co. Agustinas 1135
SUB-AGENTE: JUAN B. VALLE, MORANDE 646

RELOJERIA SUIZA
AHUMADA 172-174
PASAJE UNION CENTRAL
JOYAS ARTICULOS DE FANTASIA RELOJES
Variado i selecto surtido

TATTERSALL
CRIADERO ESPERANZA
DE LOS SEÑORES
DUHALDE y Cía.
Toros Durhams Shorthorn
El remate anual de este Criadero tendrá lugar el
Viernes 24 del presente
a las 10 A. M., en el local de la Exposición de Animales.
a la vista: en el Tattersall y en la Exposición
EL GERENTE
24-1

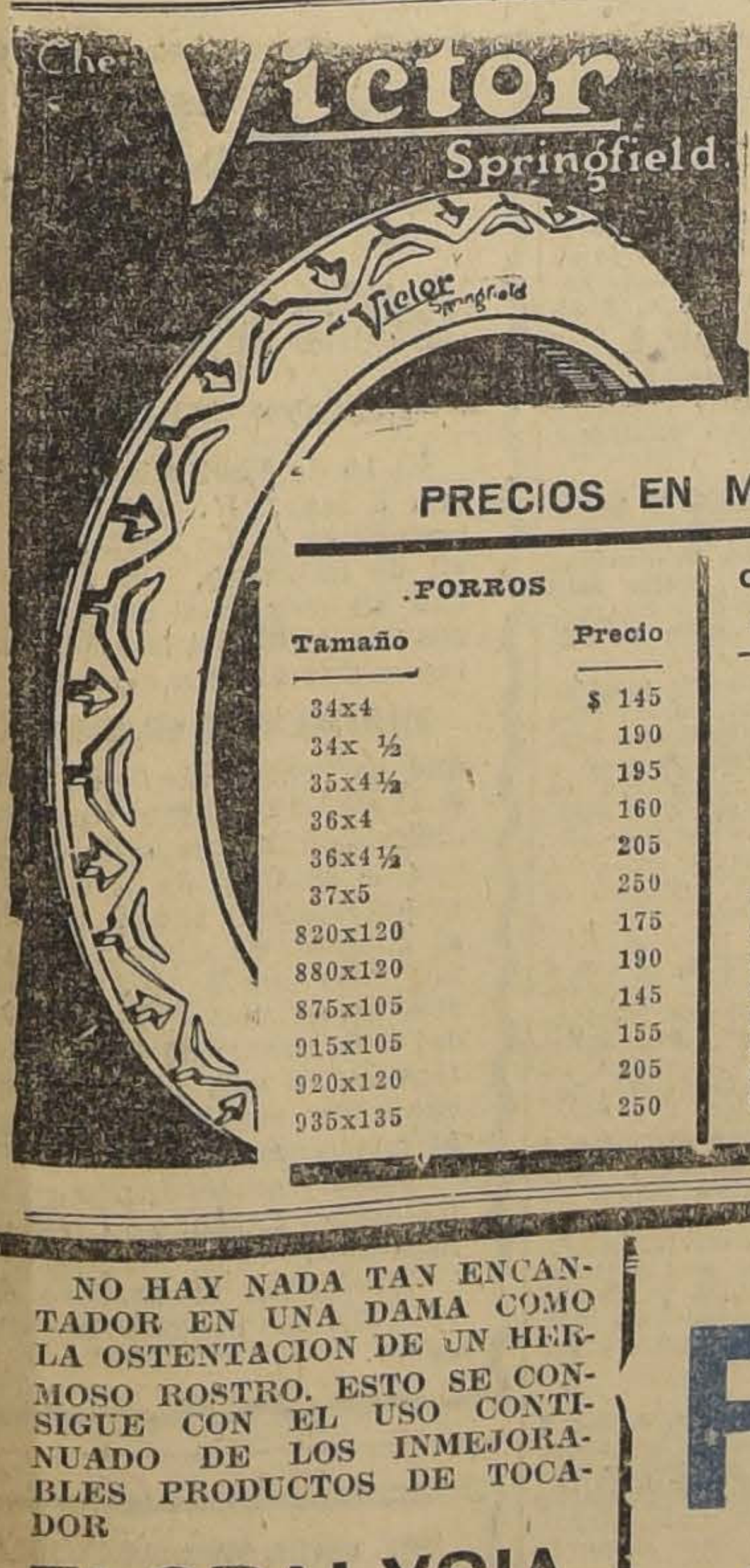

PRECIOS EN MONEDA CORRIENTE

FORROS Tamaño	FORROS Precio	CAMARAS Tamaño	ROJAS Precio	NEGRAS Precio
34x4	$ 145	30x3	$ 14	$ 13.00
34x ½	190	30x3½	15.50	14.50
35x4½	195	34x4	22.50	21.50
36x4	160	34x4½	26	25.00
36x4½	205	35x4½	27	26.00
37x5	250	36x4	24	22.00
820x120	175	36x4½	29	27.00
880x120	190	37x5	32	30.00
875x105	145	765x105	16	
915x105	155	810x90	17	
920x120	205	875x105	22.50	
935x135	250	875x105	26	
		820x120	22	
		880x120	26	
		920x120	29	
		935x135	30	

APRESURESE UD. si quiere adquirir de ocasión NEUMATICOS
DE BUENA CALIDAD, COMO SON LOS
"VICTOR SPRINGFIELD"
A PRECIOS INCREIBLES
NO DEJE DE PASAR ESTA
GRAN REALIZACION
DE FORROS Y CAMARAS
si quiere ahorrar dinero
Compre luego antes que se agote el saldo de la medida que Ud. precisa.
"AMERICAN GARAGE"
ERASMO ESCALA 2105, ESQ. AVENIDA BRASIL
Teléfono Inglés 2671

RIVANO Hos.
Instalaciones eléctricas.
Presupuestos gratis.
Moneda 1049.—Teléfono 1965

SILLAS
cualquier cantidad arrienda
La San Juan de Dios
DELICIAS 745-Teléfono 2252

JABON CHAPLIN
Curativo, muy suave y perfumado. Se vende en todas partes.
PRECIO: 1 PESO 20 CENTAVOS
El 15 de Diciembre se efectuará el Sorteo de 10,000 pesetas.
23-1

NO HAY NADA TAN ENCANTADOR EN UNA DAMA COMO LA OSTENTACION DE UN HERMOSO ROSTRO. ESTO SE CONSIGUE CON EL USO CONTINUADO DE LOS INMEJORABLES PRODUCTOS DE TOCADOR
FLORALYSIA
DEL Dr. E. W. MOLTOREL
(LONDRES Y PARIS)

LOS PRODUCTOS DE LA PERFUMERIA
FLORALYSIA
No tienen rival en su finísima clase.
FLORALYSIA está en venta en todas partes.
IMPORTADORES EXCLUSIVOS PARA SUD-AMERICA:
Casa E. TURRI, Santiago - P. Balmaceda 10, Casilla 3217

FLORALYSIA comprende:
CREMA, LOCIONES, LECHE, MARFILINA, HEBESINA, CULTOL, CASPISAN, POLVOS, COLONIA.
PARA SENTIRSE ORGULLOSA DE SUS SEDUCTORES ATRACTIVOS, EMPLEE SIEMPRE LOS PRODUCTOS
FLORALYSIA

EMPRESA FORLIVESI

— DE —

Pompas Fúnebres

Unica en el ramo y la más importante en todo Chile:

COMPAÑIA 1037-1041

Edificio Arzobispal

ENTRE PLAZA Y BANDERA

Precios sin competencia, con servicios presentados en la forma más correcta.

Juan Forlivesi

TELEFONO INGLES 377

NOTA.—Esta Casa no tiene sucursales.

IN MEMORIAM

El Viernes 24 se rezarán misas en el Sagrario, a las 10 de la mañana, en memoria de don

Rafael Sotomayor

A mis amigos y personas que se sirvieron acompañar los restos de mi inolvidable madre,

Maria de la Cruz Gonzalez v. de Vega

a su última morada doy mis más expresivas gracias.

JULIO VEGA G. Y FAMILIA

POMPAS FÚNEBRES

Empresa Zenteno

Delicias 2584, casi esquina Molina (cuatro cuadras Estación Central)

TELEFONO INGLES 524

Nuestros servicios son presentados en forma insuperable y a los precios más bajos. Sin recargo hacemos todos los trámites de sepultación. Atiende personalmente.

CARLOS ZENTENO LOYOLA

Compañía Salitrera "María Teresa"

Cítase a los señores Accionistas a junta general ordinaria para el Viernes 31 del presente, a las 3 P. M., en calle Blanco N.o 853 (oficina de los señores Bruna, Sampaio y Co.)

Valparaíso, 23 de Octubre de 1919.

El Consejo Directivo.

31-J

Disfraces de Fantasía

de todas clases se compran, pago buen precio, llévelos hoy mismo.

ALAMEDA 1110

278-23-O

ENRIQUE MANDIOLA EASTMAN

Martillero Público y de Hacienda

TRASLADO SU CASA DE CONSIGNACIONES A

Compañía 1290

donde recibirá toda clase de mercaderías y muebles para remates.

23-J

JOVEN ACTIVO

Con conocimientos de contabilidad, necesito.

CASILLA 3129

267-O-23

Libros sacados de un auto

Gratificación de $ 10 se dará a quien devuelva a la

COMPAÑIA INDUSTRIAL, Delicias 3045

tres libros en alemán sacados de un auto.

270-O-23

ASMA

Bronquitis-Opresiones

Remedio soberano Cigarrillos **ESPIC**

En los hop.les y farm.as del mundo entero

Mayor: 20, rue St-Lazare, Paris

Exigir la firma J. ESPIC en cada Cigarrillo

AVISOS DE REMATES

GRAN REMATE

DEL MENAJE DE CASA

Del señor Luis Arturo Ibarra

(POR CAMBIO DE DOMICILIO)

Mañana Viernes 24 de 10.30 a 12

Y DE 2 ADELANTE

77 -- LORD COCHRANE -- 77

— HAY: —

SALON.—Gran lámpara eléctrica cristal y bronce Luis XVI, alfombra cortada de una pieza de 5 por 6, **Amoblado Luis XVI nogal francés tapiz gobelinos claros, compuesto de:** 1 sofá, 2 sillones y 6 sillas, 2 cortinas con barras de bronce, mesa centro, **2 columnas de mármol giratorias color verde;** lindo biombo bordado, gran espejo luna cortada, **gran boul de 3 cuerpos con aplicaciones de bronce,** busto de bronce (Wagner), grabados, 3 sillas centro doradas, estatua mármol, linda pieza porcelana, biscuit y **una vitrina, etc.**

SALITA.—Rico autopiano americano con sus piezas, lámpara eléctrica con cristales, alfombra de una pieza, amoblado terciopelo Génova compuesto de: 1 sofá, 2 sillones y 6 sillas, mesa centro de roble, lindo etagère de nogal con cristales, pedestales, 2 estatuas de bronce, cuadros, 2 cortinas felpa.

ESCRITORIOS.— 2 lámparas eléctricas de 3 luces, mesa escritorio, estante para libros, otro id giratorio, **Rico sofá y 2 sillones Chesterfield, Rica caja fierro Milner,** Piel de tigre, cuadros, tintero plaqué, estatuas bronce, dos cortinas de felpa verde. Un amoblado cuero pedestales, jardinera mayólica, etc.

COMEDOR.— Gran lámpara eléctrica de pantalla, alfombra de una pieza, **amoblado estilo inglés color caoba, de:** aparador y 2 trinches con mármoles rosados y espejos luna cortada, mesa de correderas y 12 sillas tapiz cuero forma Reina Ana, **gran espejo luna cortada,** cuadros, carpeta de mesa, cristalería, loza, cuchillería de plaqué fino, rico servicio te Reed y Barton, bandejas, alcuzas, jarros y bomboneras de plaqué y **una linda licorera cristal y bronce.**

DORMITORIO LUIS XV.—Lámpara eléctrica, alfombra de una pieza, **amoblado Luis XV compuesto de:** 1 marquesa, 2 veladores, 1 cómoda, 1 peinador con mármol rosado, un chiffonier y un ropero de 3 cuerpos con espejos luna cortada, amoblado de asiento, servicio lavatorio, cuadros, etc.

OTROS DORMITORIOS.— Lámparas eléctricas, alfombras de una pieza, **2 amoblados de roble americano,** uno con ropero de 2 cuerpos y cristales, y otro sencillo; **2 catres de bronce,** 2 ricos sommiers franceses, amoblado asiento felpa azul, cuadros, servicio lavatorio, colchones, etc.

VARIOS.—Cocina económica y otra a gas, carnicera de fierro, 2 lavaplatos, escaños fierro y madera, amoblado mimbre de: 1 sofá, 2 sillones y una mesa redonda, mueble de vestíbulo con espejo luna cortada, 2 jardineras y 3 sillas de nogal talladas, gran cantidad de plantas finas en maceteros, como ser: una gran palmera, rododendros, camelias, helechos, pinos japoneses y una rica tina baño de fierro esmaltado, etc.

UN AUTOMOVIL Willy Knight para turismo con repuestos, y otro automóvil Limousine completo.

A LA VISTA EL JUEVES, DE 2 a 6.

Enrique Mandiola E.,

MARTILLERO DE HACIENDA

Nota.—Principiaré a las 10.30 A. M., con la cocina, piezas interiores, baño y todas las plantas.

24-J

REMATE

DEL MENAJE DE CASA

DEL Sr. DON ALBERTO SIEGEL

540-DELICIAS-540

FRENTE SUBIDA DEL CERRO

Hoy Jueves 23, de 10 a 12 M.

Y DE 2 ADELANTE

—: HAY :—

SALON LUIS XV. — RICO PIANO 1|2 COLA STEINWAY, en perfecto estado; amoblado tallado en nogal, estilo Luis XV forro de moirée rosado, compuesto de 1 sofá, 2 sillones, 6 sillas, 1 banqueta y 4 cortinajes; espejo con jardinera de nogal; vitrina, gran biombo dorado Luis XV, con pintura al óleo; otro biombo de nogal con espejos, mesitas taburetes, atril tallado, ESTATUA DE MARMOL **con columnas de bronce,** estatuas de bronce con luces, jarrón de Sevres, GRAN TAPIZ DE SMYRNA, RICA LAMPARA DE CRISTAL CON BRONCES, DE 12 LUCES, etc.

SALON LUIS XVI. — Amoblado de nogal tallado forro de moirée verde, compuesto de 1 sofá, 2 sillones y 6 sillas; 3 cortinajes iguales, pedestales y mesitas de nogal, estatuas, adornos, **rica lámpara de bronce cincelado, de Fontaine, de París.**

ESCRITORIO. — **Amoblado Chesterfield forro de marroquí verde,** con gran sofá y 2 sillones, estante y escritorio tallados en encina Renacimiento, estatuas, alfombra de Smyrna, lámpara de cristales.

FUMOIR. — MAGNIFICA MESA DE BILLAS **marca Collender,** con marcador, tacos y demás útiles; amoblado tallado tapizado en cuero, compuesto de un gran sofá con vitrinas laterales y consola tallada; 2 sillones y sillas; mesa con fumoir, bibelots finos, alfombra de Smyrna, lámpara eléctrica.

COMEDOR. — Amoblado tallado Renacimiento con mármoles rosados y cristales compuesto de 1 aparador de 3 cuerpos, 1 trinche, 1 vitrina, mesa de correderas, y 12 sillas forro de marroquí; servicios de mesa de loza guarda azul y de porcelana, servicio de cristales para 18 personas, gran jardinera de plaqué, 2 candelabros, jarrones, ponchera de plaqué y otra de cristal tallado con vasos; licorera, alcuza, panera, fuentes y azafates de plaqué, servicio de plaqué para té, estuche de cubiertos, lindos cortinajes de seda azul, carpeta de mesa, gran jarrón de mármol con columna mármol y bronce, GRAN TAPIZ DE SMYRNA ROJO, lámpara cincelada de Fontaine, París.

HALL. — **Amoblado** importado americano de roble forro marroquí, compuesto de: 1 sofá, 2 sillones y 4 sillas, mesa de juego, cubierta de movimiento, sillón de lectura, taburetes, estatuas con candelabros eléctricos, **reloj de péndulo con Carillon,** gramófono, jardineras, estufas, radiadores, alfombra escalera de un metro de ancho, varillas de bronce, mueble para sombreros, gran tapiz Smyrna, 2 cortinajes de felpa, lámpara plaffond, 2 grandes jarrones chinos, etc.

DORMITORIO I. — Amoblado de nogal tallado Luis XV, compuesto de: ropero de 3 cuerpos, mueble Emperatriz, cómoda, peinador, 2 marquesas y 2 veladores, sillón bergér y sillas Luis XV, colchones, cortinajes punto, 1 alfombra Smyrna, lámpara plaffond, etc.

OTROS DORMITORIOS. — Dos amoblados estilo inglés color caoba, **gran guardarropas de 3 cuerpos, escritorio,** catre de bronce, servicios de levatorio, alfombrados, lámparas etc.

VARIOS. — Escritorio de pie con cajonería, atril con carpeta para planos, útiles para baño, estufas eléctricas, ventiladores, secador, ganchos eléctricos, útiles de carpintería, motores do juguetes, coches guaguas, escaleras, grabados finos, **rico refrigerador redondo esmaltado blanco,** carnicera, biombo de esterilla, filtro, **rica cocina a gas con hornos marca Commonwealth,** cocinita chica, mesón cubierta fierro, mueble de cocina, útiles de cocina finos, telones de loza, telones de cuerda, 12 sillas talladas, venecianas para comedor, etc.

UNA VICTORIA con arneses y pareja de caballos.

JORGE Y VICTOR EYZAGUIRRE H.

MARTILLEROS DE HACIENDA.

23-J

Remate Judicial y Voluntario

DE MERCADERIAS DE TIENDA, PAQUETERIA, LICORES, MAQUINARIAS, 5,000 PLANCHAS DE FIERRO GALVANIZADO PARA TECHOS Y 5,000 PLANCHAS DE FIERRO GALVANIZADO LISO.

AGUSTINAS 865

MAÑANA VIERNES 24, DE 10 A 12 Y DE 1.30 ADELANTE

POR ORDEN DEL 2.o JUZGADO CIVIL, CIAS. DE SEGUROS, VARIAS LIQUIDACIONES

—oHAYo—

MERCADERIAS:

50 piezas de popelinas crepees y velos, 60 piezas de brines de color de hilo, 100 piezas batistas finas. Un gran lote de ropa hecha para hombres, en pantalones, vestones y chalecos. Ropa para trabajadores. Casinetas. Casimires de lana y algodón. 1,000 metros de género de hilo para paños de cristales. Paquetería surtida en pasamanería, tiras bordadas, hilos, cintas, 10 cortes finos de fantasía, para trajes de baile. Un gran lote de cuellos para hombres, géneros de algodón para vestidos, yutos para tapiz de muebles, y muchas otras mercaderías.

FIERRO LISO Y GALVANIZADO PARA TECHOS:

5,000 planchas de fierro galvanizado de 6 pies y 10 canales de ancho, con pequeñas averías de agua.

5,000 planchas de fierro liso galvanizado de números surtidos, en lotes desde una java.

MAQUINARIAS Y MATERIALES:

2 motores a gas de 6 y 10 caballos, con sus estanques. Un dínamo eléctrico de 30 HP. Máquinas para hacer cigarrillos. Máquinas cocedoras de calzado. Filtros para vinos. Mangueras para id. Cañerías para gas y agua. Transmisiones de acero. Poleas. Romana para semillas, 10 rieles de 35 kilos por metros. Descremadoras de leche. Máquinas para cortar fiambres. Revolvedora para mantequilla. Capachos para minas. Sembradoras. Rodillos para caminos. Estanques de fierro galvanizado. Tornillos mecánicos. Tambores de fierro, Chancadora metales. Puerta de fierro contra incendio para bóveda. 2,000 postes de ciprés para viñas o potreros. Un lote de puertas nuevas y usadas. Mamparas. Un soberado de madera para sastrería. Un kiosko para cigarrería. Una estantería para tienda. Licores embotellados surtidos.

A LA VISTA DESDE HOY.

VICTOR ARAYA L.

MARTILLERO DE HACIENDA.

24-J

REMATE

de los materiales de construcción del STADIUM NACIONAL

Avenida Latorre, frente a la Pila del Ganso

El Sábado 25 del presente a las 10 de la mañana

Por liquidación de la Sociedad, se venderán los materiales del Stadium, en un lote si hubiere interesados, con el bajo

Mínimum de $ 15,000.00

Si no hubiere interesados en un solo lote se procederá al detalle

—: HAY :—

Pilares de pino de 6x6x12 metros, 4x4x6 metros, 6x6x8 metros y 6x6x8 metros, Costaneras, Tijerales, Tablones de 2x8x4 metros, Tablas de álamo, Idem de pino, Vigas, Guarda polvos, Postes, Fierro para techo, Tirantes de acero, Escalas, etc., etc.

Pago al contado debiendo el subastador proceder a su desarme y retirar los materiales dentro del plazo de 15 días.

Por más datos en mi oficina AGUSTINAS 865.

VICTOR ARAYA L.

MARTILLERO DE HACIENDA.

GRAN REMATE

DE CUADROS EUROPEOS

ESCULTURAS, PORCELANAS, OBJETOS DE ARTE Y MUEBLES ANTIGUOS, DE LA SUCESION DEL GENERAL, SEÑOR

DON SALVADOR VERGARA

El Sábado 25 del corriente A LAS 2 P. M

CASA RAMON EYZAGUIRRE

1148 - AGUSTINAS - 1148

— HAY: —

CUADROS originales de: Sorolla, Pinazo, Cottin, Sommerscales, Smith, Pradilla, Lucas Villamil, Goya, Mochi, Orrego Luco, Juliá, Favretti, etc., etc.

ESCULTURAS EN MARMOL, POR RINALDI Y BOTTINELLI.

OBJETOS DE ARTE. — Tres piezas de porcelana de Sevres, montadas en bronce, grandes jarrones de porcelana china, jardineras, bronces cloisonne, estatuas de bronce, **DOS JARRONES ANTIGUOS DE PORCELANA CHINA,** mosaicos, pedestales, columnas de mármol, etc., etc.

MUEBLES.—Un terno de mesas de marquetería con bronces, estilo Luis XV, muebles antiguos holandeses y Renacimiento, un bargueño veneciano incrustado, vitrina enconchada, un bahut Luis XV, antiguo auténtico; sillones de baqueta, alfombra de un pieza, etc.

Exposición diariamente desde las 10 de la mañana.

Jorge y Víctor Eyzaguirre H.,

MARTILLEROS DE HACIENDA.

REMATE

El Viernes 24 del presente, a las 3 P. M., se rematará en nuestra oficina, ante el notario don Luis Cousiño T.,

Magnífica propiedad en calle Dieciocho

que se detalla como sigue:

SUPERFICIE. — Tiene 21.35 m. de frente a la calle Dieciocho, por 76 m. de fondo, o sea, una superficie total de 1,612 metros cuadrados.

EDIFICIOS. — Son de la mejor calidad, dos pisos, material de ladrillo, cemento y fierro, construcción sólida, hermosa fachada, separados de los edificios vecinos, por callejones a ambos lados y murallas muy sólidas, de ladrillo y cemento. Hay dos casas, una en altos con 30 espléndidas piezas hábiles, más o menos, y con espacioso departamento interior para cocina, piezas de servidumbre, despensa, gallinero, etc.; gran hall, con techo de vidrio. Salón, comedor, sala de billar y dormitorios amplios, con parquets, y una casa en los bajos, de todo lujo, con salones, sala de billar, gran comedor, gran hall, amplios dormitorios y piezas de servidumbre, despensa, bodega, garage, con callejón que da salida directa a la calle Dieciocho, patio interior con jardín, gallinero, etc.

DEUDA. — Tiene una deuda a la Caja Hipotecaria, primitiva de $ 120,000, bonos del 7-1o|o de amortización anual, reducida a **$ 106,378.80, servida al día.**

RENTA. — Puede calcularse hoy día en $ 42,000 al año, más o menos, arrendando las dos casas, o sea, $ 1,500 la de los altos y $ 2,000 la de los bajos, lo que importa un interés de más del 10o|o sobre $ 400,000.

MINIMUM: $ 300,000

que se pagan reconociendo la deuda a la Caja Hipotecaria ya citada y el saldo mitad al contado y mitad a un año de plazo.

Títulos, datos y antecedentes completos darán

GREENE, TAGLE Y Cía.

Abogados e Ingenieros.—Teatinos 86. Casilla 3722

24-J

Remate

DE UN

Automóvil

Limoussin Chandler

en perfecto estado.

Por orden de la Compañía

La Mapocho

El Sábado 23 a las dos y media P. M.

Casa Ramón Eyzaguirre

1148 AGUSTINAS 1148

A la vista el Viernes de 2 a 6 P, M.

JORGE Y VICTOR EYZAGUIRRE H.

Martilleros de Hacienda

REMATE DE PRENDAS DE PLAZO VENCIDO

El Jueves 23 de Octubre, a las 9 A. M., el martillero señor Tagle V., rematará en la **Casa de Préstamos "LA MARAVILLA", calle San Diego N.o 1802,** las prendas no rescatadas y comprendidas entre los números 58,268 y 65,012.

HAY: sillas de montar chilenas e inglesas, maletas de cuero, pañuelos de rebozo, sobretodos de casimir, relojes y cadenas de oro y plata, gran surtido en retazos de géneros y cortes de casimir, collarcito con 144 perlitas, escritorio, veladores con mármol, ternos de casimir, vestidos, blusas y calzado en gran cantidad, sillas de Viena, etc., etc.

El Jueves 23 de Octubre, a las 2 P. M., el martillero señor Patiño, rematará en la **Casa de Préstamos "EL COMETA BIELA", calle San Diego N.o 1795,** las prendas no rescatadas y comprendidas entre los números 34,225 y 38,823.

HAY: máquinas de coser, mantos de seda, velo y espumilla, ropero con espejo, maletas y maletines de cuero, anillo con brillantitos, mantas y ponchos, collarcitos y pulseras de oro, peinadores y veladores con mármol, bicicletas, ternos de casimir, vestidos, blusas y calzado en gran cantidad; sillas de junco, servicio de mesa de plaqué, etc., etc.

El Jueves 23 de Octubre, a las 4 P. M., el martillero señor Casanova, rematará en la **Casa de Préstamos "EL HIPODROMO", Av. Independencia N.o 1690,** las prendas no rescatadas y comprendidas entre los números 80,055 y 86,339.

HAY: sillas de montar chilenas e inglesas, gran surtido en ropa interior y de cama, bolsita de plata, sillas de comedor, catres de fierro con bronce, colchones, sommiers, maletas de cuero, prendedor con brillantitos, relojes de oro, plata y níquel, pulsera, anillos y rositas de oro, servicio de mesa de plaqué y muchas otras especies.

El Viernes 24 de Octubre, a las 9 A. M., el martillero señor Casanova, rematará en la **Casa de Préstamos "LA ESTACION", calle Exposición N.o 40,** las prendas no rescatadas y comprendidas entre los números 89,222 a 93,996.

Hay: relojes y cadenas de oro y plata, mantos de seda, velo y espumilla, máquina de escribir, mantas y ponchos, anillos con brillantitos, gran surtido en retazos de géneros y cortes de casimir, colleras de oro con brillantitos, bolsón de plata, sillas de comedor, peinadores con mármol, sillas de montar chilenas e inglesas, collarcitos y pulseras de oro, etc., etc.

El Viernes 24 de Octubre, a las 2 P. M., el martillero señor Patiño, rematará en la **Casa de Préstamos "LA ESMERALDA", calle Lord Cochrane N.o 699,** las prendas no rescatadas y comprendidas entre los números 47,379 a 53,665.

Hay: seis sillas de comedor, ponchos y mantas, ternos de casimir, vestidos, blusas y calzado en gran cantidad, dos faroles para coche, catres de fierro con bronce, colchones, sommiers, relojes y cadenas de oro, prendedor con brillantes, pulsera y gargantillas de oro, armas de fuego, gran surtido en ropa interior y de cama, etc., etc.

El Viernes 24 de Octubre, a las 4 P. M., el martillero señor Tagle V., rematará en la **Casa do Préstamos "LA ESTRELLA NEGRA", calle San Pablo N.o 916,** las prendas no rescatadas y comprendidas entre los números 47,158 a 49,009.

Hay: revólvers, pistolas, escopetas, servicio de mesa de plaqué, bolsa de plata, relojes y cadenas de oro y plata, anillos con brillantes, cortes de casimir, pulsera oro con brillantitos y diamantes, anillos con perla y brillante, maletines de cuero, máquinas fotográficas, mantos de seda, velo y espumilla, monedas de oro, colleras y gargantillas de oro y muchas otras especies.

Las prendas estarán a la vista desde dos horas antes del remate. PAGO AL CONTADO.

EL INSPECTOR.

Caja de Crédito Hipotecario

REMATE JUDICIAL

El 25 de Noviembre de 1919, a la 1 P. M., se rematará en el Quinto Juzgado Civil de Santiago la chacra Santa Elena, ubicada en la subdelegación de Chiguayante en el departamento de Concepción.

MINIMUM: $ 20,000

que se pagarán: a(reconociendo $ 9,399.50, saldo de una obligación hipotecaria a favor de la Caja de Crédito Hipotecario, y b) con $ 10,600.50 al contado en dinero efectivo.

Se excluye de la subasta la parte plana ocupada por la población Santa Elena.

Bases y antecedentes en la Secretaría del Quinto Juzgado.

Títulos en el Archivo de la Caja Hipotecaria.

26-J

CAJA DE Crédito Hipotecario

REMATE JUDICIAL

El 18 de Noviembre próximo, a las 2 P. M., se rematará en el 2.o Juzgado Civil de Santiago, la propiedad signada con los números 241 a 251 de la calle Nataniel Cox de esta ciudad.

MINIMUM: $ 62,266.66

que se enterarán: a) con $ 34,052.20 saldo de una obligación hipotecaria a favor de la Caja de $ 35,000 primitivos; b) con $ 15,000 al contado en dinero efectivo; y c) con $ 13,214.46 a seis meses plazo al interés del 8o|o anual; d) se pagará también a seis meses plazo cualquier suma que exceda al mínimum señalado.

Bases y antecedentes en el Segundo Juzgado Civil de Santiago.

Títulos en el Archivo de la Caja de Crédito Hipotecario.

"EL VICIO DEL ALCOHOL DEBILITA EL ESPIRITU, DEGENERA A LA RAZA Y CONDUCE A UNA VEJEZ TRISTE Y PREMATURA".

LA NACION

Santiago, 23 de Octubre de 1919

JUSTICIA BARATA

El país asiste en éstos momentos al proceso realmente dramático de un grupo de jueces, tomados por la mano justiciera e inexorable de la Corte Suprema en un acto de depuración digno de los viejos tiempos austeros de la magistratura chilena. Y es opinión unánime que esta depuración no hace sino empezar y que el tribunal supremo que vela con tanto prestigio por los fueros del poder fundamental en que reposa la tranquilidad, la hacienda y la vida de los habitantes, llegará hasta el fin en tan noble empresa.

Pero al mismo tiempo una consideración de humanidad elemental que podrá calificarse hasta de desmoralizadora—pero que es absolutamente exacta y tiene la realidad fiel de un pedazo de vida diaria— nos está hablando a lo más íntimo de la conciencia para decirnos que acaso todos hemos contribuído al relajamiento de las costumbres de la judicatura. Todos: dirigentes y ciudadanos del Estado llano, Gobierno y Congreso, prensa y opinión pública, tenemos una responsabilidad todo lo lejana e indirecta que se quiera, pero cuyos resultados en conjunto son perfectamnete efectivos. Hemos estado viendo como encarece la vida y como suben las exigencias de todo género que la rodean. Y sin embargo, nos ha parecido corriente que un juez de primera instancia pueda vivir en las grandes ciudades con mil trescientos pesos de sueldo mensual.

Esos hombres— que sólo por un milagro pueden mantenerse y sostener, junto con las necesidades elementales del sustento, al rango de sus familias, si no tienen una fortuna heredada o ganada en actividades ajenas al Ministerio de la judicatura—manejan millones y millones de pesos. Y pueden, no sólo con una ilegalidad flagrante o con una omisión insancionable, con una mera complacencia, cambiar de dueño a las fortunas, crear prosperidades donde antes había pobrezas, decidir en una palabra de cuantiosos intereses materiales, en una forma irreparable o inmodificable. Y se exige a esos magistrados la ecuanimidad y la rigidez de principios que la antigüedad atribuyó a los santos ermitaños del desierto, al par que una infalibilidad que la vieja experiencia de las generaciones negó al condensar su escepticismo en esta máxima aún no borrada: "en arca abierta hasta el justo peca".

Se ha dejado a hombres que a poco más vestirán harapos, decidir, sin contrapeso, entregados más que todo a la fielatura de su conciencia, de las más cuantiosas controversias. Y mientras se les abandonaba en esa forma, la inexorabilidad general ha ido creciendo. La vindicta pública no podría soportar sin un estallido de indignación la menor falta, la más leve desviación en la conducta funcionaria de esos jueces hambreados. Un contador de una casa mercantil, un médico o un abogado cualquiera, pueden en pocos años, con mediocres condiciones de preparación y de actividad, formarse una renta superior a la de un juez. Y para llegar a ser juez en Santiago y Valparaíso, cuántos años de servicios, qué prolongada vía crucis de postergaciones debidas a los empeños políticos hay que soportar!

No ha mucho fallecieron dos ministros de corte y un juez del crimen que no dejaban en el cajón de su velador ni la suma necesaria para costear un funeral de modesta categoría. Habían vivido para la justicia toda su vida, por altruismo, por deber, por amor a esa divinidad igual y descarnada que no deja nada entre los platillos de la balanza para el que la equilibra. Era ese el galardón supremo de la carrera, la tumba para el magistrado. Un instante de homenaje, luego la miseria para su familia y junto con la miseria el olvido!

"La justicia, decía hace cuarenta años Disraeli, desde un banco ministerial de la Cámara de los Comunes, es lo más caro que tiene Gran Bretaña. Pero no hay que olvidar que Gran Bretaña es lo que es su Justicia". Efectivamente, los magistrados mejor pagados del mundo son los ingleses, la carrera tiene allí todos los alicientes de la majestad de un poder incontrastable y soberano, pero no hay tampoco país del mundo en que esa administración judicial sea más rápida, más certera, más serena. Y las institucionse de esa gran democracia reposan en la austeridad de su magistratura que da su carácter a la raza entera.

En Chile, los sueldos judiciales, repitámoslo por centésima vez, son irrisorios. El cambio en las condiciones de la economía nacional y en las exigencias de la vida, sorprendió hace quince años en los esttados de los tribunales a muchos hombres que habían entrado allí cuando esos sueldos eran dignos de ser ambicionados. Se han quedado por amor a la carrera, pero algún día saldrán agobiados o derribados por su labor. Mas no pueden exigirse las mismas dotes a los que entran por la puerta del primer piso del escalafón. Día llegará en que solamente los náufragos o los inexcrupulosos de la profesión pretendan ir a un juzgado de departamento o de provincia. Y esos elementos subirán con el tiempo.

Hay, pues, una grave responsabilidad que afrontar. O se mejoran de una vez los sueldos de la magistratura, premiando a los que ya han sufrido tantos años y seleccionando a los que aspiran a ingresar en ella, o nos resignamos a ver cada día excesos e irregularidades peores. Se objetará que el Erario pasa por una época azás penosa. Pero si la fuente de recursos está a la mano! Con aplicar a beneficio fiscal los aranceles judiciales y notariales, con percibirlos en estampillas y destinarlos al sostenimiento del servicio, hay más que suficiente para mejorar honrosamente la condición del poder judicial. Sólo el miedo a las reformas puede impedirnos seguir de una vez un camino tan sencillo.

VENDEMOS

PROPIEDAD DE RENTA

EN PLENO CENTRO

y en espléndida situación comercial. Produce 10 o|o libre gastos. Edificio de un piso preparado para recibir altos. Deuda hipotecaria 100 mil pesos en bonos del 8o|o con 1o|o.

Precio: $ 225,000, 20 metros de frente. Superficie 1,100 metros.

En nuestra oficina hay presupuesto de arquitecto para la transformación.

Freudenburg & Balmaceda

330 — MORANDE — 330

Problemas nuevos

Hace pocos días éramos agradablemente impresionados por la invitación formulada por el Gobierno del Uruguay, en orden a buscar un acuerdo para abrir las fronteras de un grupo de países suramericanos, en lo que se relaciona con las subsistencias y otros efectos importantes. Y esta impresión agradable emana no sólo de las circunstancias de que tal libre cambio puede traer un notable mejoramiento en la condición alimenticia de los pueblos que a él adhieran, sino porque marca en términos bien precisos el comienzo de una evolución que se ve venir, dirigida a facilitar las comunicaciones internacionales, que hoy obstruyen con más o menos rigor y con más o menos razón, las fronteras y las aduanas.

Ya en el Tratado de Versalles se habla de la internacionalización de las vías fluviales y de la internacionalización de las condiciones del trabajo. La misma Liga de las Naciones, no es otra cosa que la internacionalización del Gobierno exterior de los pueblos; y si llega a establecerse, todas las actividades irán, por virtud de ella, siguiendo un curso lento pero bien diseñado, hacia la comunidad internacional.

Pero en donde los esfuerzos de los hombres en el sentido de fijar las fronteras y agregarles sus correspondientes reglamentaciones de policía y de aduanas han de escollar seguramente, es en las cuestiones que se relacionan con la navegación aérea.

No son ya, extrañas al campo del derecho positivo, las reglamentaciones a que se somete a los navegantes del aire que pasan las fronteras de su país.

Alemania, prohibió durante la guerra el vuelo de aviadores extranjeros por sobre un perímetro que alcanzaba a 25 kilómetros desde la línea exterior de las obras fortificadas. Como quiera que las fronteras alemanas estaban casi por completo cerradas, la aplicación de aquella orden significó que, a aquel país sólo podían entrar legítimamente los aviadores por un estrecho paso cerca de Nancy.

Francia dictó un decreto semejante, si bien reducía el perímetro prohibido a 10 kilómetros. Pero la verdad es que todas estas disposiciones fáciles de escribir y de marcar en rojo en las cartas geográficas o aéreas, pasan a ser letra muerta con el progresivo adelanto de los motores.

Si el año 1909, Farman recibía el premio Deustch - Archdeacon, por haber recorrido sin tocar el suelo, 500 metros ida y vuelta, y a una velocidad máxima de 60 kilómetros, pocos años más tarde, Vedrines iba desde París al Cairo y en la hora actual es bien escasa la proeza que resta por realizar en este orden de hazañas.

Ante la rapidez con que se precipita el problema del desaparecimiento de las fronteras por medio de la aviación, los especialistas se preocupan en fijar los límites a que alcanza la soberanía nacional en el aire.

Para algunos esta soberanía está encerrada por las verticales que pasan por la frontera de un país, y que salen del centro de la tierra para ir a perderse en los espacios celestes; y para otros "así como las aguas que se consideran pertenecientes al dominio de una nación, están limitadas a una cierta distancia de sus costas, del mismo modo la parte nacionalizada de la atmósfera estaría limitada a una cierta altura sobre el suelo; más arriba el océano aéreo sería de todos".

El problema, como se ve es bien arduo. El Gobierno francés reunió en el año 1910 una conferencia internacional, destinada a fijar las normas que habrían de regir en estas materias; pero los delegados de las diferentes naciones se habían colocado en puntos de vista tan opuestos, que la reunión se suspendió, sin resultados.

Las actividades, sin embargo, no han desaparecido, en cuanto buscan los gobiernos y los técnicos, la manera de entrar a la reglamentación de las comunicaciones aéreas; pero si a nada práctico se ha llegado hasta hoy, es evidente que la orientación general va dirigida a la mayor libertad en el aire.

Cuando hemos oído hablar de aperturas de fronteras para ciertos y determinados efectos, hemos creído comprobar la existencia de un espíritu de internacionalización que progresa de día en día, y que viene creando tal cúmulo de problemas, que no parece prudente dejar que se amontonen sin resolución.

La próxima Conferencia Pan-Americana de Santiago tendrá sobre su tapete todas estas cuestiones; y, sin duda, la de la soberanía en el aire y la de la reglamentación de las comunicaciones aéreas merecen una consideración especial.

Derogación de derechos aduaneros

Entre las preocupaciones prominentes de este diario, figura la atención preferente que ha prestado a los temas de orden económico; dentro de los cuales si no nos hemos manifestado adherentes ciegos de las doctrinas proteccionistas, hemos procurado, sin embargo, estimular la protección bien entendida de aquellas industrias que efectivamente tienen base en el país. En el actual grado de progreso nacional, y teniendo en vista la relatividad de las teorías de la economía política, y las conveniencias nacionales de determinada política económica, no nos parece que nadie deba aferrarse del todo a una escuela—ya sea la libre cambista, ya la otra—en nombre de principios llamados científicos, cuando la experiencia ha venido trayéndonos demostraciones que aconsejan una conducta prudente y adecuada a cada caso particular.

Un caso particular, en que se nos presenta como recomendable el mantenimiento del derecho aduanero, implantado desde antiguo y que se trata de suprimir, según ha anunciado la prensa, es el que se refiere a la leche condensada.

Producto de la manufactura nacional—tal como aparece en las publicaciones de la Oficina de Estadística—tiene como materia prima la leche, producto a su vez, genuinamente nacional. El antiguo arancel de Aduanas gravaba a la leche condensada con un derecho superior al que fijó el arancel de 1916; esta disminución se hizo, a pesar de que se quiso dictar un arancel proteccionista, talvez por tratarse de un artículo alimenticio. Con arreglo a ese régimen fiscal, que no ha sido proteccionista **ad hoc**, ha surgido y prosperado en Chile la industria de la leche condensada, cuya producción se reparte ya por todo el territorio y reune las condiciones deseables de pureza y nutrición.

Se habla ahora de modificar la situación preestablecida, es decir, de alterar las condiciones que el Estado tenía y tiene creadas, declarando libre de derechos a la leche condensada que se importe a determinada región del país, o sea innovando en contra de la industria nacional, a la cual se le daría acaso un golpe de muerte en los comienzos de su desarrollo, y después de haber hecho ésta una iniciación harto penosa.

No sabemos qué motivo haya decidido al Gobierno a patrocinar el proyecto de liberación; pero en todo caso creemos que no se trata de una cosa baladí, y que se debe examinar concienzudamente antes de alterar la situación que la industria de la leche tiene ante la ley aduanera y de traerle un competidor extranjero que vaya a disputarle la entrada a los hogares chilenos.

No somos chauvinistas, ni queremos serlo. Queremos sólo ser justos y evitar un daño a la economía nacional. Por otra parte, es oportuno recordar que un proyecto semejante al actual fué discutido y rechazado por las Cámaras Legislativas en 1915, estimándose entonces—como ahora no podría menos de estimarse—que no existía razón alguna para modificar un régimen arancelario que favorece al Fisco chileno y sirve de defensa a una industria netamente chilena, capaz hoy día de proveer de un producto de primera clase al mercado chileno.

Propiedades de renta

VENDO

EN CALLE SAN PABLO DE ESQUINA

Mide 45 metros a calle San Pablo por 60 a calle atravesada. Se compone de 5 almacenes, 2 citees, con 26 piezas de alquiler la una y 10 piezas la otra, además, 6 casitas con 3 y 4 piezas cada una. Un sitio con frente a calle atravesada. RENTA: $ 24,000 anuales, con cánones muy reducidos. Tasada por la Municipalidad en $ 317,800. Reconoce deuda a la Caja de Crédito Hipotecario.

PRECIO: $ 230,000

EN CALLE SAN PABLO, SITUACION MUY CENTRAL

Gran propiedad de renta, con dos almacenes a calle San Pablo y dos a calle Sama, con sus respectivas casas habitación. Además, 36 casitas a un pasaje que tiene salida a dos calles. Reconoce deuda de $ 130,000 a la Caja Hipotecaria. Plano y mayores datos, en mi oficina.

PRECIO: $ 280,000

CARLOS OSSANDON B.

1060 — HUERFANOS — 1060

RATANPURO

ES EL REY DE LOS TEES

Las industrias y el precio del dinero

"Este Banco no se funda para atender necesidades del Erario— dijo en 1.o de Diciembre de 1891 el por tantos títulos ilustre Presidente Pellegrini, al declarar inaugurado el Banco de la Nación Argentina. Vais a ser la Tesorería de la Nación, y podréis juzgar por vosotros mismos si el Erario necesita de los caudales de este Banco. Este Banco no se funda en interés alguno político, y la misma composición del Directorio lo demuestra, que el criterio que ha precedido a la elección de cada uno de vosotros no es de vinculaciones políticas, que no tenéis, sino de hombres que conocen la plaza en que van a actuar y los intereses que están llamados a servir.

"Este Banco se funda únicamente—agregó— en servicio de la Industria y del Comercio, y vosotros conocéis bien sus necesidades y estáis en aptitud de atenderlas. Si alguna recomendación pudiera haceros sería en favor de un gremio que hasta hoy no ha merecido gran favor de los establecimientos de crédito y que es sin embargo, digno del mayor interés: hablo de los pequeños industriales. La verdadera industria en un país nuevo es la que nace en su seno, crece y se desarrolla por el esfuerzo inteligente y perseverante, amoldándose al medio en que va a vivir y adquiriendo cada día nueva experiencia que la vigoriza."

No hace a nuestro propósito historiar el desarrollo del Banco de la Nación, sino hacer cónstar que, una vez salvadas las primeras dificultades provenientes de la ley orgánica de la institución, ésta pudo contribuir con éxito al fomento agrícola e industrial de la República Argentina: "Los buenos negocios afluyeron—dice la memoria publicada con ocasión del Centenario—el cuerpo entumecido del coloso rompió sus ligaduras y derramó por el país los beneficios del crédito en forma segura, amplia y eficaz." La cartera del Banco, no superior a 33 millones en 1892, ascendía a más de 163 millones en Marzo de 1910; los adelantos en cuenta corriente, que sumaban 20 millones en 1892, subían de 47 millones en 1910; y los depósitos habían llegado, entre esas dos fechas, desde 41 millones a 360 millones de nacionales. El servicio del Banco se hacía, en el último año citado, por medio de 126 sucursales, establecidas aún en regiones apartadas del territorio, pues la institución—al menos así lo declara en la Memoria—ha creído de su deber hacerlo, contribuyendo por su acción directa, a afianzar la soberanía nacional por el dominio económico, en parajes en donde ni siquiera circulaba la moneda argentina.

Hemos recordado estos antecedentes al oír conversar, una y otra vez, acerca de la restricción en la concesión de créditos y de los intereses que por los capitales prestados cobran nuestros Bancos; restricción e intereses que sin duda influyen en la marcha lenta y retardada de muchas de las iniciativas y actividades de nuestro país.

Nadie pretende pedir, por supuesto, que nuestras instituciones de crédito, sociedades comerciales libres y sin ninguna relación obligada con el Estado, a no ser la de ceñirse a las leyes dictadas, por razones de orden público, para el funcionamiento de ellas, hicieran lo propio que el Banco de la Nación Argentina, cuyo carácter era y es tan diverso; pero no puede tampoco negarse que en estos momentos de crisis de la subsistencia, cuando lo mismo en el Parlamento que fuera de él, y en el Club de la Unión de igual modo que en los comicios populares, se ha reconocido que la solución de la mitad de esa crisis, por lo menos, está en el **aumento de la producción**,— sería de desear, por conveniente, un abaratamiento del alquiler del dinero, que facilitara la aplicación del trabajo a las industrias de toda índole y especialmente a la pequeña industria agrícola siempre "limitadas por el capital", según la frase de Stuart Mill.

Las industrias se hallan, en verdad, aprisionadas entre el capital que no disminuye su precio ni alivian sus condiciones, y los obreros que cada vez alzan más la voz y reclaman y obtienen más altos salarios. Hasta ahora, el **problema del trabajo** ha sido encarado desde el punto de vista de favorecer el trabajador mismo; pero la situación que se viene creando de ese modo a los industriales y agricultores puede llegar a hacerse insostenible, como ha ocurrido ya a más de una empresa que se ha visto obligada a cerrar sus puertas, o a subir el precio de sus productos (o sea a encarecer la vida), como lo acaba de anunciar la Compañía de Consumidores de Gas, en los diarios de Santiago.

¿Es posible obtener en los intereses en los préstamos bancarios, una rebaja que, significando un alivio para los industriales de las ciudades y de los campos, no dañe las ganancias a que legítimamente aspiran las instituciones de crédito. Múltiples, como son las causas que determinan el precio del dinero, la contestación a esta pregunta requiere el análisis de algunos puntos previos, que hemos de intentar próximamente.

El procesamiento de los jueces

El proceso criminal mandado instruir contra los jueces de Valparaíso trae a los puntos de la pluma una interesante cuestión de derecho, cual es la de la situación que se crea ante la ley a los cómplices o co-autores que son, con frecuencia, litigantes que han creído necesario en resguardo de sus legítimos derechos, entrar en tratos delictuosos con funcionarios del Poder Judicial.

El tentar a un juez, o el tener que aceptar las insinuaciones culpables de un juez son actos de la índole más privada, no se realizan ante testigos, ni en ellos interviene sino a lo sumo una persona de la más íntima confianza del magistrado. Basta, pues, que éste niegue en el proceso su delito, que se dé por calumniado a causa de su rectitud excesiva, que proteste además a todo grito su inocencia para que la persona que haya actuado en el prevaricato se encuentre en la difícil situación de aparecer como calumniando a un inocente de verdad. ¿Cómo va a probar nadie que ha entregado a un juez un sobre con veinte billetes de mil pesos, por ejemplo? En primer lugar, se presenta la dificultad de la prueba; en seguida, la certidumbre de que todos los que han participado en las gestiones de comprar al juez, correrán, ante la justicia criminal, una suerte análoga a la de éste.

Desgraciadamente, la ley confunde a los intermediarios con los delincuentes, en casos como estos, aunque aquéllos se hayan visto en la forzosa de tentar este paso, precisamente a causa de que la corrupción reinante en el tribunal no les daba otro medio de garantir un derecho en disputa, que para ellos ha podido significar la mitad de su fortuna o su fortuna toda. Y es así como se corre el peligro de que esas corrupciones se perpetúen, pues en esta clase de **delito de dos**, para ajusticiar al funcionario judicial culpable, cuya conducta afrenta al país todo, hay que hacer otro tanto con los litigantes que se han visto en el caso de aceptar la disyuntiva dolorosa, si ellos no se ahuyentan, y en su propia defensa, callan lo que de buena gana declararían en contra del juez prevaricador.

Si no se asegura a los declarantes la indemnidad, será imposible que los procesos criminales que se inician contra los jueces den resultado. Así se comprendió en los Estados Unidos de América, y una ley que se dictó en ese sentido fué el más eficaz remedio contra la venalidad de la justicia. Aquí se ha insinuado la conveniencia de una ley semejante, aún se dice que se presentará a las Cámaras una ley especial destinada a ofrecer la amnistía a los que, declarados cómplices de los jueces, sean condenados juntos con éstos por haberles pagado dinero a fin de obtener resoluciones interlocutorias o definitivas favorables a sus intereses.

Sea como quiera, lo cierto es que si no se adoptan algunas medidas adecuadas, resultarán del todo ineficaces las leyes que se han dictado con el manifiesto objeto de depurar la administración de justicia y velar por el prestigio de la magistratura que la desempeña.

EXPOSICION

DE ANIMALES Y DE MAQUINARIA AGRICOLA DE TEMUCO

El Comité de Exposición de la SOCIEDAD COOPERATIVA Y DE FOMENTO AGRICOLA DE TEMUCO, recomienda a los Agricultores, Casas Comerciales y Fabricantes Nacionales, pidan cuanto antes los datos que necesitan e inscriban los productos, maquinarias, etc., que presentarán. **Las inscripciones de animales se cierran el 20 de Noviembre y las de maquinarias el 15 del mismo mes.**

Pídase informes sobre este torneo a los Agrónomos Regionales de Quillota, Santiago, San Fernando, Chillán, Concepción, Temuco y Osorno, además en Santiago en la oficina del señor Arturo Izquierdo, situada en la Bolsa de Comercio y en la Oficina de la "Cooperativa Agrícola y Ganadera de Osorno".

Directamente dirigirse al SECRETARIO DEL COMITE EJECUTIVO DE LA EXPOSICION, Casilla 555, Oficinas calle Claro Solar N.o 1157, Temuco.

POLITICA

AYER SE PROMOVIO UN DEBATE POLITICO EN EL SENADO

Declaración del presidente en ejercicio del Partido Liberal-Democrático, sobre la situación de los Partidos en la Cámara

Hoy se reunen los senadores y diputados liberales unionistas para ocuparse de la situación

Mañana se reune el Directorio Demócrata para seguir ocupándose de la próxima Convención del Partido

Elección de un Comité Central de la Unión Liberal

Debate político

Como puede consultarse en la versión oficial del Senado, que va, en otra página, ayer se promovió un debate sobre la situación política, en esa honorable Corporación.

Terciaron en este debate los señores Alessandri don Arturo, Lazcano y Zañartu don Enrique.

El debate quedó pendiente para el Lunes próximo y con la palabra el señor Gonzalo Bulnes.

Sobre la conferencia de S. E. con los presidentes de las Cámaras

Una persona de confianza que tuvo oportunidad de conversar ayer con el señor Roberto Sánchez García de la Huerta, presidente en ejercicio del Partido Liberal-Democrático, nos manifestó que este caballero le declaró que se extrañaba del alcance que el señor Briones Luco en su conferencia con S. E. dió a la elección de Mesa de la Cámara de Diputados, sólo explicable por no haber concurrido este caballero a la reunión de presidentes de Partido, quienes procedieron únicamente a solucionar un conflicto de hecho que imposibilitaba el funcionamiento de la Cámara. Le agregó el señor Sánchez García de la Huerta que lo hecho no significaba, en cuanto al Partido Liberal-Democrático se refiere, en forma alguna un acercamiento de Partidos que dieran base a la organización de un Gabinete; porque el Partido Liberal Democrático, pactada la unión con los diputados liberales, no había innovado en lo más mínimo en su situación, lo que sólo podría hacer previo acuerdo del Directorio General, única autoridad facultada para ello y a quien no se ha pensado siquiera en someter nada que signifique alterar la actual situación.

Reunión de parlamentarios liberales unionistas

Hoy a las 2 1|2 de la tarde se reunirán en una sala del Senado los senadores y diputados liberales que forman parte de la Unión Liberal.

En esta reunión se tratará de actualidad política.

Comité Central de la Unión Liberal

En la tarde de ayer se reunieron los comitées de los partidos que forman la Unión Liberal, y procedieron a elegir un comité central de esta combinación política.

Este comité central quedó compuesto en la siguiente forma: el presidente del Partido Nacional, el senador señor Arturo Besa, y el diputado señor Manuel Hederra, en representación de los nacionales; por el presidente del Partido Liberal Democrático, el senador señor Héctor Zañartu y el diputado señor Agustín Boza Lillo, en representación de dicho Partido; por el senador señor Luis Claro Solar y el diputado señor Ladislao Errázuriz, en representación de los parlamentarios liberales; y por el presidente del Partido Nacionalista, y el diputado señor J. Manuel Larraín, en representación de este Partido.

Tabla de la Cámara de Diputados

En la tarde de ayer se reunió la Comisión de Tabla de la Cámara de Diputados, y después de imponerse de los asuntos de que puede ocuparse el Congreso en la legislatura extraordinaria, por haber sido incluídos en el mensaje de convocatoria, acordó proponer a la Honorable Cámara la siguiente tabla:

1.o Proyecto sobre Instrucción Primaria Obligatoria.

2.o Proyecto que establece la obligación de parte de las empresas mineras, salitreras y carboníferas de proporcionar a sus operarios casas higiénicas.

3.o Proyecto sobre arbitraje y conciliación en las huelgas.

4.o Proyecto que hace extensi-

Auto Ford

en perfecto estado se vende en

Garage Pinedo

Esmeralda Número 707

NAVAJAS TIJERAS

INSTRUMENTOS CIRUJIA, HOJAS GILLETTE, AUTO STROP y de cualquiera otra marca, afílanse con **máquina eléctrica**, último modelo. Trabajo garantido.

$ 2.40 DOCENA HOJAS

Ahumada N.o 319—Pasaje Toro (Kiosko)

De provincias, enviar valor arreglo y franqueo de vuelta, encomienda, a la orden S. Barrios.

DOCTORA ERNESTINA PEREZ

Estudios en Europa

Se Trasladó a Merced 629

Consultas 2 a 4

Williamson y Cía.

CONSTRUCTORES

METAL ESPANDIDO

ESPECIAL DIAMOND-RIB

muy económico, fabricado por la

General Fireproofing Company

CEMENTO White Brothers

OFRECEN:

Williamson y Cía.

BANDERA ESQ. CATEDRAL

BIGORNIAS DE ACERO

de todos tamaños

OFRECE

Fundición Libertad

LIBERTAD 53 y 58

149 FUNDOS

VENDEMOS

EN LAS SITUACIONES SIGUIENTES

3 en Serena
5 en Los Andes
4 en San Felipe
2 en Ligua
2 Ramal Calera
3 en Petorca
2 en Quintero
3 en Casablanca
2 en Llay-Llay
1 en Quillota
15 en Santiago
3 en San Bernardo
2 en Nos
12 en Ramal Melipilla
4 en Buin
5 en Paine
3 en Rancagua
2 en Graneros
1 en Requínoa
2 en Rosario
2 en Rengo
2 en Pelequen
3 en las Cabras
2 en S. Fernando
1 en Tinguiririca
3 en Chimbarongo
5 en Curicó
4 en Molina
10 en Talca
4 en Linares
2 en Parral
9 en Chillán y San Cárlos
2 en Concepción
4 en Arauco
5 en Bio-Bio
3 en Angol
12 en Valdivia

Y MUCHOS OTROS EN TODAS LAS ZONAS DEL PAIS

PRECIOS:

De $ 100,000
A $ 5.000,000

Greene, Tagle y Cía.

Abogados e Ingenieros

TEATINOS 86
Casilla 3722

Fábrica de Pasteles

por no poderla atender

VENDO

Tratar:
INDEPENDENCIA 402

277-25-O

CASA MUZARD

Con nuevas Rebajas y nuevos Artículos

CONTINUA LA

GRAN LIQUIDACION ANUAL

Trajes Sastre y Habillé

ABRIGOS - BLUSAS y SOMBREROS

Artículos sobresalientes por sus bajos precios

SALDOS DE **CALCETINES** PARA **Hombres y Niños** Y **MEDIAS** para Señoras

TEJIDOS de algodón preciosos pintados y colores, a . . $	1.90
VELOS lisos y fantasía doble ancho, a . . . $	3.25
CREPE de seda mezclado, lindos colores, doble ancho $	5.90

CACHEMIRAS DE SEDA Y CREPELINA A MITAD DE COSTO.

BLUSAS

En Lencería con bordados estilos de novedad, a

$ 6.90

SOMBREROS para niños, desde . . . . $	1.90
HORMAS de paja, para señoras, desde . . .$	9.90
TRAJES de brin, para niños, a $	11.50

SALDOS DE BOTONES

GENEROS DE LANA

Gabardinas, Tricofinas y Sargas en todos colores a precios de quemazón.

IMPORTANTE REMATE

El día 29 del presente mes de Octubre, a las 4 P. M., se rematarán en el estudio del compromisario don Agustín Barros J., Bandera 261, las siguientes propiedades de la sucesión de don Manuel A. Mancilla:

Propiedad de la Avenida Independencia, Avenida Inglaterra y Camino El Guanaco, con una superficie de 27,732.25 m. c., por el

MINIMUM DE $ 133,333.35.

Si no hubiere interesado por toda la propiedad, se rematará en lotes, según planos del arquitecto don Wenceslao Cousiño, en la siguiente forma:

Lote N.o 1: 4,325.40 m. c. Minimun: $ 41,333.35
Lote N.o 2: 5,486.25 m. c. Minimum: $ 29,000.00
Lote N.o 3: 6,837.50 m. c. Minimum: $ 31,000.00
Lote N.o 4: 3,382.00 m. c. Minimum: $ 20,333.35
Lote N.o 5: 6,754.00 m. c. Minimum: $ 15,000.00

En la formación de estos lotes se ha consultado la apertura de una calle.

También se rematarán los siguientes sitios de la Avenida Francia:

Sitio N.o 1: 556.75 m. c. Minimum: $ 3,666.70. — Sitio N.o 2: En dos lotes iguales de 497.70 m. c. cada uno. Minimum por cada lote: 2,166.70 pesos.

El precio del remate de todas las propiedades se pagará un tercio al contado, un tercio a nueve meses, y el tercio restante a dieciocho meses plazo, con el 8o|o de interés anual, quedando hipotecadas las propiedades en garantía del precio insoluto. Más datos y antecedentes y pueden consultarse los planos en el estudio del abogado don Agustín Barros J., Bandera 261, de 4 a 5 P. M. **—EL ACTUARIO.** 260-o-23

FERROCARRILES DEL ESTADO

PROPUESTAS POR UNIFORMES

Se piden propuestas para la confección de uniformes para el personal de la Empresa. Bases en el Departamento de Transporte, Mapocho de 14 a 16 horas. Se abrirán en la oficina del infrascrito el 18 de Noviembre, a las 14.30 horas.

El Jefe del Departamento de Transporte.

Se solicitan propuestas públicas para el 7 de Noviembre próximo por barnices, pinturas, aguarrás, alcohol, cueros de ante, arpillera, alambres, grapas, puntas de alambre, estanques para excusados, lavatorios, tinas de baño, cañerías, tarrajas, platos universales, brocas, palas, cadenas, remaches, tuercas, fierro hoja lata, mangueras, pólvora, dinamita, romanas, relojes de pared, sillas americanas, pulverizadores, formanganato de potasa, tubos para lámparas, boleteras, chapas Yale, ladrillos de construcción, id. para limpiar, cola francesa, manganeso, artículos eléctricos diversos, vidrios, madera de pino, oregón y diversos otros materiales según detalle de las bases que los interesados pueden consultar en el

Departamento de Materiales y Almacenes en la Estación de Alameda.

Santiago, 4 de Octubre de 1919. 26-j

Sociedades Anónimas

BANCO ESPAÑOL DE CHILE

Queda a disposición del público la nueva oficina del Banco en

BARCELONA (España)

Calle Fontanella Núm. 11

Santiago 20 de Octubre de 1919.

JOSE URETA E.
GERENTE.

CASILLA

Casa Comercial necesita con urgencia casilla Correo Central. Págase buen precio. Ofertas:

C. T. DE C. — CASILLA 3189

275-24-O

COMPAÑIA CARBONIFERA

"Los Rios de Curanilahue"

Citación á Junta General Extraordinaria de Accionistas

De acuerdo con lo establecido en los artículos 25 y 26 de los Estatutos, se cita a los señores accionistas a

Junta General Extraordinaria

para el **MARTES 4 DE NOVIEMBRE**, a fin de tratar de la negociación con la Compañía de Arauco Limitada de la enajenación de las propiedades de Lebu, del aumento del capital social, del aumento del fondo de reserva y de la reforma de los artículos 4 y 30 de los Estatutos.

La reunión se verificará a las 4.30 P. M. del día indicado, en el Salón de Transacciones de la Bolsa de Comercio.

El Registro de Transferencias de Acciones permanecerá cerrado desde el 26 de Octubre hasta el 4 de Noviembre próximo, ambas fechas inclusives.

EL CONSEJO DIRECTIVO

Nueva Compañía Minera de "Las Vacas"

Se convoca a los Señores Accionistas a Junta General Ordinaria, para darles cuenta de la Memoria y Balance por el primer Semestre del corriente año. La reunión tendrá lugar en el salón de la Bolsa Comercial el 24 del presente, a las 3 P. M.

El Registro de Transferencias quedará cerrado desde el 14 hasta el 24 del corriente, ambos días inclusive.

Valparaíso, 11 de Octubre de 1919.

EL DIRECTORIO.

28-j

Nueva Compañía Minera de "Las Vacas"

Se convoca a los Señores Accionistas a Junta General Extraordinaria, para tratar del aumento del Capital de la Compañía y de la reforma correspondiente del artículo 3.o de los Estatutos. La reunión tendrá lugar en el salón de la Bolsa Comercial, el 24 del presente, a las 3.30 P. M.

El Registro de Transferencias quedará cerrado desde el 14 hasta el 24 del corriente, ambos días inclusive.

Valparaíso, 11 de Octubre de 1919.

EL DIRECTORIO.

COMPAÑIA DE LOTA Y CORONEL

Se avisa al público que la única persona encargada de la venta del carbón y demás productos de la Compañía, en la provincia de Santiago es

D. Luis Videla Herrera

Estado N.o 91. — Teléfono N.o 1103

EL GERENTE.

ASOCIACION DE Productores de Salitre de Chile

Calle Prat 132, Edificio del Banco de Londres y Río de la Plata Ltdo., tercer piso

Se avisa a los interesados en la compra de salitre, se sirvan recurrir a las Oficinas de la Asociación de Productores de Salitre de Chile, para la cuestión de precios, fechas de entregas y demás condiciones que establecen los contratos respectivos.

EL GERENTE.

Compañía Cervecerías Unidas

Se cita a reunión General Extraordinaria de Accionistas para el día Martes 28 del corriente, a las 2 1|2 P. M., en las oficinas de la Compañía, Blanco N.o 889, para tratar sobre el aumento del capital, división de las acciones, reforma del artículo 5 de los Estatutos y demás asuntos relacionados con estas reformas.

EL DIRECTORIO.

28-j

Compañía Cervecerías Unidas

Para los efectos de la reunión general extraordinaria de accionistas, convocada por el directorio de esta Compañía, para el día 28 del presente, se previene, a los señores accionistas que el registro de traspaso de acciones quedará cerrado desde el día 20 hasta el 28 del actual, ambos inclusives.

Valparaiso, a 11 de Octubre de 1919.

EL GERENTE.

28-j

Compañía Minera Domeyk

Desde el 27 de Octubre hasta el 5 de Noviembre, los señores ac cionistas de la Compañía tienen derecho para subscribir a la par, e decir, en $ 5 cada una, acciones de la Sociedad Anónima "Socieda Central de Minas", a razón de una acción de la Sociedad por cada do acciones que posean de la Compañía Minera "Domeyko".

El registro de accionistas permanecerá cerrado desde el 25 d Octubre hasta el 7 de Noviembre.

Los señores accionistas deberán depositar totalmente el importe de las acciones que les corresponde subscribir en la cuenta de la Compañía Minera "Domeyko", en el Banco Santiago de esta ciudad o d Valparaíso.

Con el memorándum de depósito se presentarán a la Gerencia d la Compañía, en donde se les dará un recibo que les permitirá firma la escritura social.

El derecho a que este artículo se refiere, no podrá ser ejercitad después del 5 de Noviembre próximo.

Santiago, Octubre 10 de 1919.

EL GERENTE

BANCO DE CHILE

Por acuerdo del Consejo General de Administración y en conformidad a lo dispuesto en los artículos 8.o, 47 y 60 de los Estatutos, cítase a Junta General Extraordinaria de Accionistas para el 25 del presente mes, a las 3 P. M., a fin de someter a su aprobación un proyecto de aumento del capital del Banco.

Santiago, 14 de Octubre de 1919.

LEONIDAS VIAL,
Presidente del Banco

BANCO DE CHILE

Para los efectos de lo dispuesto en el artículo 52 de los Estatutos, el Registro de Transferencias de Acciones permanecerá cerrado desde el 15 hasta el 25 del presente mes, inclusive.

Santiago, 14 de Octubre de 1919.

PEDRO A. TORRES,
Director-Gerente

COMPAÑIA CERVECERIAS UNIDAS

Se cita a reunión general extraordinaria de accionistas para el Martes 28 del corriente, a las 2.30 P. M., en las oficinas de la Compañía, Blanco N.o 889, para tratar sobre aumento del capital, división de las acciones, reforma del Art. 5 de los Estatutos y demás asuntos relacionados con estas reformas.

EL DIRECTORIO.

Valparaíso, 10 de Octubre de 1919.

26-j

"La Americana"

COMPAÑIA INTERNACIONAL DE SEGUROS GENERALES

SORTEO DE POLIZAS

En el Sorteo de Pólizas con derecho a liberación, verificado en esta fecha, ante el Notario Público don Manuel Gaete Fagalde, por indisposición del Notario don Abraham del Río, y en presencia de algunos tenedores de pólizas, salieron favorecidas por la suerte las pólizas números:

6080	Marco A. Cisternas, de Coquimbo.
13233	Adolfo Aichele Niepel, de Río Bueno.
12725	Carlos Molina Navarrete, de Chillán.
10171	Guillermo Neumann W., de Puerto Varas
12640	Esteban Alarcón, de Punta Arenas.
5051	Silvio Mantellero, de Valparaíso.
13307	Alfonso Prado M., de Santiago.
20464	Cecil Hobbs Bloom, de Punta Arenas.

Estas pólizas quedan exentas de todo pago futuro de premios.

El acta correspondiente a este Sorteo, subscripta por las personas que lo presenciaron y autorizada por el Notario nombrado, queda a disposición de los interesados en nuestras oficinas, Huérfanos N.o 882.

EL DIRECTOR-GERENTE.

Santiago, 22 de Octubre de 1919.

C. S. A. V. COMPANIA SUDAMERICANA DE VAPORE

VIAJES DIRECTOS Y RAPIDOS A CRISTOBAL EN 14 DIAS

Los siguientes vapores saldrán próximamente para la ZONA DE CANAL (CRISTOBAL):

VAPOR "AYSEN"

Capitán Rasmussen, el MIERCOLES 5 DE NOVIEMBRE A LAS 16 HORAS.

VAPOR "HUASCO"

Capitán Carswell, EL MIERCOLES 19 DE NOVIEMBRE, A LAS [illegible] **HORAS.**

Harán escalas en: COQUIMBO, ANTOFAGASTA, IQUIQUE, ARICA, MOLLENDO, CALLAO, SALAVERRY, PAYTA Y CRISTOBAL donde llegarán después de atravesar el CANAL 19 DE NOVIEMBRE Y 3 DE DICIEMBRE, RESPECTIVAMENTE.

Tendrán espléndidas conexiones con vapores PARA Y DE EUROPA y con las lujosas naves de la UNITED FRUIT COMPANY QUE HA REANUDADO SU SERVICIO SEMANAL ENTRE CRISTOBAL, NEW ORLEANS Y NEW YORK, estando en inmediata conexión con nuestros vapores.

En ANTOFAGASTA Y ARICA combinarán con los trenes internacionales A LA PAZ que salen los días SABADOS Y LUNES a las 19.50 y 16 horas respectivamente.

VAPOR PARA PIMENTEL

VAPOR "MAIPO"

CAPITAN OYARZUN.

Saldrá para PIMENTEL e intermedios el LUNES 3 de NOVIEMBRE A LAS 16 horas, con escalas en COQUIMBO, Huasco, Caldera, Chañaral, Taltal, ANTOFAGASTA, Gatico, Tocopilla, IQUIQUE, Caleta Buena, Pisagua, ARICA, ILO, MOLLENDO, Chala, Pisco, Cerro Azul, CALLAO, Huacho, Supe, Huarmey, Casma, Samanco, Chimbote, Eten y Pimentel.

Agente: CARLOS ROGERS, Bandera esquina de Moneda.

Sub-Agentes: Santiago H. Spencer, Huérfanos N.o 946; **Expreso Villalonga,** Agustinas 840 y **Cía. de Transportes Unidos,** Estado esquina Delicias.

ONTERE PLAZA, Gerente

ESPECIFICO BENGURIA
El único reconstituyente del cabello. Cura radicalmente las Canas
MONEDA 875

vas las disposiciones de la ley sobre habitaciones para obreros a las casas baratas.

5.o Proyecto que autoriza la construcción de obras de desagüe en diversas ciudades de la República.

6.o Proyecto sobre establecimiento del Banco Privilegiado de Chile.

7.o Proyecto que modifica la ley N.o 3091 de 5 de Abril de 1916, sobre contribución de haberes.

8.o Proyecto que modifica la ley de impuesto al tabaco.

9.o Proyecto que modifica la ley N.o 2982, de 5 de Febrero de 1912, sobre impuesto a las herencias.

10. Proyecto que establece un derecho de exportación a las carnes congeladas, lanas, cueros y crin.

11. Proyecto que consulta fondos para la terminación del edificio destinado al funcionamiento de las escuelas de Ingeniería y Arquitectura.

12. Proyectos sobre colonización nacional.

13. Proyecto sobre contratación de un empréstito hasta por 10 millones de pesos, destinado a la construcción de escuelas públicas.

14. Proyecto que establece para el transporte de animales la guía de tránsito.

15. Proyecto sobre marcas comerciales e industriales.

El orden indicado anteriormente, se entiende sin perjuicio de la preferencia que deberá tener el proyecto de presupuestos de gastos de la administración pública para el año 1920, el que tan pronto como llegue a la Cámara, ocupará el primer lugar de la tabla.

Consejo de los Ferrocarriles

El Senado desechó ayer la renuncia hecha de su cargo por el consejero de los Ferrocarriles del Estado, señor Joaquín Figueroa L.

El senador señor Rivera

Se encuentra en Santiago el senador por Valparaíso, y presidente del Partido Liberal, señor Guillermo Rivera.

Sobre una declaración del Sr. Ladislao Errázuriz

Con motivo de haberse publicado con errores en algunos diarios la declaración del señor Ladislao Errázuriz, hecha anteayer en la Cámara de Diputados, y relacionada con la sesión del Jueves pasado, insertamos a continuación el siguiente extracto taquigráfico de dicha declaración:

El señor ERRAZURIZ (don Ladislao).— Entre los comentarios a que ha dado origen el levantamiento de la sesión que, accidentalmente, tuve el honor de presidir el Jueves último, ha habido uno que se relaciona con la facultad que tiene el presidente de la Cámara para levantar las sesiones.

Se ha estimado que el Presidente sólo tiene derecho para levantar la sesión de acuerdo con las disposiciones reglamentarias, concepto que acato, en todo momento. De suerte que aquellos que deseaban una declaración al respecto, la tienen amplia de mi parte. Estimo que el levantamiento de la sesión no puede hacerse, sino de acuerdo y en vista de las disposiciones reglamentarias.

—Este mismo extracto fué publicado ayer en este diario, en la reseña de la Cámara.

Sesiones del Senado

El Honorable Senado, en sesión de ayer, acordó prorrogar sus sesiones de 6 a 6 y media de la tarde, destinándose la última media hora al despacho de solicitudes particulares.

Comisión de Legislación

Para hoy a las 3 y media de la tarde, está citada la Comisión de Legislación y Justicia del Senado.

Cámara de Diputados

Esta corporación no celebró sesión ayer por falta de número.

Directorio General Demócrata

PREPARATIVOS PARA LA PROXIMA CONVENCION

Mañana Viernes 24, celebrará sesión el Directorio General de este Partido, a las 9 1|2 P. M... a fin de ocuparse de la organización de la Convención de la Serena.

En su última sesión, el directorio aprobó las siguientes indicaciones del Director general por Curicó, señor Gamboa, referentes a la Convención que debe celebrar este Partido en La Serena en el mes de Noviembre.

1.o Solicitar de los parlamentarios y ex-parlamentarios, del Ministro y ex-Ministros, que envíen, antes del 15 de Noviembre, una minuta de la labor desarrollada durante el ejercicio de sus respectivos cargos, minuta que servirá de base para la redacción de un manifiesto que la Convención dirigirá a la clase obrera del país;

2.o Incluir en la tabla de materias de que debe ocuparse la Convención, dos reformas: la una, referente a la designación del Partido y la otra, a la remuneración del trabajo. Esta última reforma dice como sigue: "En cuanto a la remuneración del trabajo, el Partido aboga por la participación de los obreros y empleados en los beneficios de la industria, en cualquiera de sus formas, como medio de llegar a las cooperativas de producción. Para lo anterior, declara [illegible] que los obreros inter- [illegible]

formar los estatutos, en el sentido de establecer una hora determinada para celebrar sesiones, pudiéndose reclamar de la hora transcurridos 15 minutos de la hora anunciada. Esta indicación en conformidad al reglamento, será discutida y votada en la sesión próxima.

Entrando a la orden del día el señor Pedro Letelier E., manifestó que el Centro había acordado pedir a algunos diputados su asistencia a esta sesión, a fin de explicar su actitud en los últimos acontecimientos políticos, y en consecuencia ofrecía la palabra a los señores diputados.

El señor Jorge Errázuriz Tagle empezó por declarar que él expresaría su opinión y explicaría su actitud en los acontecimientos políticos recientes, en cuanto decía relación con su persona y que no tenía la representación de sus demás colegas.

Lamentó que se le acusara de estar procurando la división del Partido, ya que los antecedentes que iba a poner en conocimiento del Centro alejaban toda sospecha. Dijo que había sido siempre un firme sostenedor del régimen de la Alianza Liberal, pero que a raíz de algunas declaraciones del ex-presidente del Partido Radical, don Alejandro Rosselot, que colocaban en situación deprimente a los diputados liberales, el manifestó que la Alianza no había fracasado y que su aparente fracaso era debido a factores que afectaban a todos los países del mundo, como la guerra europea. Y agregó que el acuerdo de la Convención Radical de Concepción era el derrumbe del régimen de Alianza Liberal.

Refiriéndose a la Convención del Partido Liberal, dijo que en ella había reinado un ambiente de franca hostilidad para algunos parlamentarios; que se habían efectuado trabajos casi electorales para favorecer a determinadas personas, y así fué como los delegados fueron en su mayor parte elegidos por una persona y desde Santiago, lo que había sido comprobado con el resultado mismo de la elección de Directorio.

Agregó que algunos habían estimado que la asistencia de algunos diputados al banquete celebrado al finalizar la Convención significaba un acatamiento a los resultados de ella, cuando en realidad sólo habían asistido cumpliendo como caballeros una invitación y como liberales, a fin de estrechar los lazos entre los correligionarios.

Como se ve, agregó, no podía acatar acuerdos de una Convención trabajada electoralmente desde Santiago ni podía merecerle respeto el Directorio actual del Partido compuesto en su mayor parte de personas dependientes directamente de un determinado candidato. Pero, que abrigaba la confianza de que el Directorio se modificaría, dando representación a la juventud y a las provincias y a los viejos y distinguidos fundadores del Partido injustamente olvidados hoy.

Rechaza el cargo que les han formulado de querer pactar una coalición. Prueba evidente de que está muy lejos del ánimo de los diputados liberales llegar a una coalición, es el hecho de que se había manifestado al Gabinete que debía retirarse dado el caso de que para mantenerse en el Gobierno tuviera necesidad del apoyo de los votos conservadores, por muy respetables que éstos fueran.

El Gobierno que se formará será de unión de todos los elementos liberales, pero en ningún caso de coalición.

Aunque comprende que los diputados seguirán siendo objeto de molestias, le halaga la convicción de haber servido al Partido y al país.

Habló en seguida el señor Ernesto Escobar Morales para refutar las aseveraciones del honorable señor Errázuriz Tagle.

Respecto a la aserción de haber existido en la Convención una franca hostilidad para algunos diputados, dijo que ésta no existió ni se llevó prejuicio alguno a dicha Asamblea, y que el ambiente se lo formaron ellos mismos con la actitud de algunos parlamentarios abiertas apenas las tareas de la Convención.

No es tampoco exacto, dijo, lo dicho por el señor Errázuriz en orden a que no existiera discrepancia de opiniones respecto del programa, ya que el propio señor Errázuriz se opuso a que se consignara como punto del programa el establecimiento de la dieta parlamentaria.

Refiriéndose a la lista de directores elegida por la Convención, manifiesta que ella fué formada en la misma sala de sesiones del Centro Liberal la noche anterior a la elección, en una reunión a la cual se había citado a la casi totalidad de los delegados de provincia.

Como el señor Errázuriz manifestara que el señor Guillermo Rivera le había expresado que a él se le habían asignado 10 directores, el señor Escobar contestó diciéndole que no se había recibido ninguna petición del señor Rivera; que lo que en realidad hubo fué que la delegación de Valparaíso pidió que en atención a que la provincia tenía numerosísimas asambleas, se les designara una cuota de 10 o 12 directores, quienes estarían en condiciones de asistir con la debida frecuencia a las sesiones del directorio por la proximidad a Santiago y que representaban además intereses de las provincias.

El señor Errázuriz Tagle, recordando la frase de Macauly, dijo que así como los buques necesitaban velas y lastre para navegar, así también los organismos directivos de los partidos necesitaban de jóvenes y también de los viejos servidores del partido y que en la lista de Directorio elegida, no figuraban estos últimos que representaban el lastre de la nave.

El señor Escobar dijo que la lista elegida contenía 25 nombres de personas de aquellas que el señor Errázuriz reclamada como indispensables en la dirección del Partido, mientras la lista azul, derrotada, no contenía ningún nombre de los jóvenes, era excesivamente excluyente y por tanto demasiado lastrada.

Refiriéndose el señor Escobar al hecho de que los diputados no se conformaran con el resultado de la Convención, recuerda el caso de que la juventud se sometió sin discutir a los resultados obtenidos en la Asamblea de Santiago, cuando se trató de elegir delegados a la Con- [illegible]

KO-LO-DI-NE.

El producto más eficaz para conservar la belleza es

KOLODINE

producto científico a base de almendras y glicerina, recomendado por la ciencia médica de todo el mundo.

Centro de Propaganda Radical

CONFERENCIA SOBRE LA EDUCACION NACIONAL.— Esta noche, a las 9 1|2 P. M., el señor Alejandro Venegas (Dr. Valdés Cange), dará una interesante conferencia sobre materias educacionales, en los salones del Club Radical.

Dada la reconocida personalidad del señor Venegas, hay entre la juventud gran interés por escuchar la palabra del antiguo maestro.

Damos a continuación el sumario de la conferencia.

1.o Introducción.

2.o Instrucción Secundaria y Superior.— Censuras que se les hacen.— Refutación.

3.o Instrucción Primaria.— Lo que es y lo que debiera ser.

4.o La Instrucción Primaria Obligatoria.— Falta de oportunidad de esta ley.

5.o Lo que necesitamos es educación más que instrucción.

Al iniciarse la sesión prestarán la promesa de estilo los señores Víctor Khatz Miranda, Pascual Venturim S., Luis Uribe Barra, Alberto Herrera Ruiz y Alberto Gándara Ramírez.

PARTIDO LIBERAL

CENTRO LIBERAL.—Cítase a sesión para el Viernes 24, a las 4 P. M., a la comisión electoral. Componen esta comisión los señores Osvaldo Fuenzalida C., Carlos Cruz S. M., Sergio Melo L., Leonidas Irarrázaval, Julio Lezaeta R. y Juan P. Urzúa.

PARTIDO DEMOCRATA

ASAMBLEA LIBERAL DEMOCRATICA

Homenaje a la memoria de don Moisés Vargas

A continuación publicamos la nota del Centro de Estudiantes de Derecho de la Universidad de Chile, aceptando la invitación de la Asamblea Liberal Democrática a la velada fúnebre en homenaje a la memoria de don Moisés Vargas Molina, vice-presidente de la citada Asamblea, acto que tendrá lugar mañana Viernes a las 9.30 P. M., en el Club Presidente Balmaceda, y que dice así:

"Muy señor mío: Tengo la honra de acusar recibo de su atenta nota tomando conocimiento del acuerdo del Directorio Departamental de Santiago, con motivo de la irreparable pérdida que ha experimentado ese Partido, al tener que lamentar el prematuro fallecimiento de don Moisés Vargas Molina.

"El Centro de Derecho de la Universidad de Chile, animado del más vivo sentimiento de gratitud y reconocimiento hacia el que fuera tan digno y estimado profesor, se asocia gustosísimo y con todo su concurso posible, a la velada fúnebre que en homenaje a su memoria le tributará la Asamblea Liberal Democrática".

CENTRO DEMOCRATA.— Como de costumbre, hoy sesionará este Centro, en Rosas 1049, a las 9 P. M.

Se recomienda la asistencia a todos los directores y demás socios, por haber algunos problemas urgentes que resolver.

Se dará cuenta de las adhesiones recibidas para la manifestación que prepara la juventud a los señores Paredes y Gamboa, y se precisará la fecha y local más apropiados.

En esta sesión se tomarán algunos acuerdos relacionados con la elección del nuevo Directorio de la Agrupación de Santiago.

Asimismo, quedan citados todos los miembros de los centros obreros a oír la conferencia que dará el señor Vicente Fernández Rocuant, y que versará sobre "la situación moral y económica de los obreros del Norte".

CENTRO PORTEÑO DE LA DEMOCRACIA. — Se cita a todos los miembros de este centro político a junta general para hoy, a las 8 1|2 P. M., en Rosas 1049.

También se avisa a los compañeros de la provincia de Valparaíso radicados en esta capital, que no hayan recibido la circular, dándoles cuenta de la constitución de esta institución, se sirvan solicitarla del secretario en calle Valdés 624, o en nuestro local Rosas 1049, los Jueves de 8 a 11 P. M.

AGRUPACION DE SAN MIGUEL. —Cítase a los demócratas de esta comuna a una reunión general para hoy Jueves 23, a las 8 1|2 P. M., con el objeto de nombrar el delegado que debe ir a la próxima Convención y acordar la fecha que debe efectuarse la elección del nuevo directorio.

Se ruega asistir.

CASA MODERNA
AMOBLADA
En calle Dieciocho N.o 789 esq. Blanco Encalada, se arrienda.
Tratar:
CARLOS SANTA MARIA R.
Galería Alessandri N.o 25
3er. piso, casa 4
268-O-24

Veraneantes
Véndese casa-quinta en Valparaíso (Recreo Villa Moderna, calle Prat 44) a 300 metros de la Estación, 150 metros de los tranvías eléctricos.
Tiene 200 metros edificados, 400 metros de jardín, árboles frutales, etc.
Cuenta con toda clase de servicios; entrada por dos calles. Tratar con su dueño
JUAN 2.o OVALLE
Morris 539.—Valparaíso

VIDA SOCIAL

EN EL CLUB DE SEÑORAS.—

Muy interesante resultó la conferencia que dió ayer en el Club de Señoras, el señor Juan Ignacio Gálvez, sobre los orígenes y el desarrollo de la literatura colombiana, y no podía esperarse otra cosa de este distinguido literato cuya personalidad es tan justamente reconocida y aplaudida.

Colombia es una tierra de inspirados poetas, donde el señor Gálvez figura también como uno de los más descollantes.

Dió a conocer las características de esa literatura, recordando a Valencia, Contó y muchos otros, de los que leyó hermosísimas composiciones.

En seguida dió a conocer algunas de sus producciones que fueron muy aplaudidas.

Completaron el programa el señor Valencia y su distinguida esposa, cantando el duo de "Madame Butterfly", y despertando mucho entusiasmo.

Había una numerosa y distinguida concurrencia.

BENEFICIO EN EL TEATRO MUNICIPAL.—

La segunda representación de la ópera "Luisa", de Charpentier, tendrá lugar en la noche del Sábado, y será a beneficio del Centro San Francisco de Sales; institución digna de la más franca y generosa protección, ya que ejerce su radio de acción social en las necesitadas provincias del norte.

Nuestra sociedad está interesada en el éxito de la próxima velada, y por lo mismo le prestará un franco contingente. Será una fiesta brillante en nuestro Teatro Municipal.

A BUENOS AIRES.—

Por la combinación de ayer, partieron a Buenos Aires, el señor Víctor Roepke y señora Sara Bahamonde de Roepke.

RIFA A BENEFICIO DE LA DIOCESIS DE ANCUD.—

Invariablemente se llevará a efecto el Domingo 26 del presente, en los salones de las Agustinas, y ante el señor notario don Mariano Melo, la rifa a beneficio de la Diócesis de Ancud.

Esta, como ya lo hemos anunciado, consistirá en un valioso hilo de perlas finas con broche de brillantes y una motocicleta marca Henderson 12 H. P. y magneto Berling.

Pueden aún tomarse boletos a sólo dos pesos cada uno en la Casa Weil, donde están los objetos a la vista, y en la Librería Zamorano. Se dará un comprobante a cada boleto, mediante el cual pueden presentarse con derecho a presenciar el sorteo, las personas que habiendo comprado números deseen asistir al acto.

Los objetos se entregarán a los favorecidos el mismo día después de firmarse el acta y los recibos correspondientes a todo sorteo efectuado con las formalidades requeridas.

CONCIERTO JUAN MANEN.—

En el Teatro Municipal, dará esta tarde, su tercer concierto de abono el notable violinista español señor Juan Manén, que es considerado, entre nosotros, como uno de los artistas más interesantes que nos hayan **visitado.**

Sus nuevas audiciones serán por esto, el punto obligado de las reuniones de nuestra gran sociedad.

YOUNG MEN'S CLUB OF U. C.—

Dr. George A. Miller of New York, formerly engaged in religious work in the Philippine Islands and the Canal Zone, will give a lecture on Work of Reconstruction in the Orient, in Thursday evening at 9 P. M. in the Club Rooms (calle Nataniel 90). All members and their friends (ladies and gentlemen) cordially invited. Tea with home made cakes will be served to those desiring it at $ 1. Entrance free.

MATRIMONIOS.—

El Domingo 26, a las 12 M., se efectuará en la Capilla de los P. P. Franceses, el matrimonio del señor Alfonso Casanova Vicuña, con la señorita Inés Subercaseaux Zañartu.

—El 19 del presente, contrajo matrimonio privadamente, el señor Luis Barros Torres con la señorita Teresa Valdovinos del Campo.

ENFERMOS.—

Se encuentra gravemente enfermo, don Domingo Costa Galletti.

—Continúa de cuidado la señora Adriana Barros de Onfray.

A BOLIVIA.—

Por el expreso de ayer se dirigió a Valparaíso, para seguir viaje a Bolivia, el señor Enrique Ruiz Concha.

DE ESPAÑA.—

Por la combinación transandina del Viernes, llegan a la capital, el mayor don Arturo Mujica Valenzuela y señora Ernestina Gaete de Mujica.

El mayor Mujica regresa al país después de dos años de permanencia en España

VIAJEROS.—

Anoche partió en el nocturno a Talcahuano, el doctor Lionel Segura Martínez.

CLUB NACIONAL DE PAPERCHASE.—

Se ha citado a los señores socios a junta general extraordinaria, para el Viernes 24 del presente, a las 9.30 P. M. Reunión que debió efectuarse el Viernes 17 y que se postergó por pedido de numerosos socios.

EN MEMORIA DEL SEÑOR DON RAFAEL SOTOMAYOR. —

Mañana Viernes 24, se oficiarán misas en el templo del Sagrario, a las 10 A. M., en memoria del señor don Rafael Sotomayor.

IN MEMORIAM.—

Hoy, Jueves 23, cuarto aniversario de la muerte de la señorita María de la Paz Garland Ossa, se aplicarán misas por el descanso de su alma en los templos de las Sacramentinas, San Ignacio; y en la Parroquia de San Saturnino, siendo esta última, a las 9 horas.

Consejos de la Comtesse Ivon

EL CINE.—

Las diversas empresas teatrales que funcionan en la capital se hacen una activa competencia, en continuados esfuerzos para atraer a sus salas a nuestras familias. Así se han mejorado las condiciones y comodidades de cada uno, se esmeran en presentar las películas más artísticas y atrayentes, procuran multiplicar los estrenos y variar a un público voluble por naturaleza.

El Teatro Alhambra ha encontrado el secreto de clavar la rueda de la fortuna, haciendo que lo más distinguido de nuestra sociedad sean sus abonados permanentes, que llenan su simpática sala, haciendo siempre estrecho su local; esto es debido al buen criterio de sus empresarios que han tenido especial acierto en la selección de las películas, cuyos méritos y buen gusto le ha producido una serie continuada de triunfos artísticos y especialmente por sus cinco estrenos semanales que mantienen vivo el interés general.

Además, uno de los grandes atractivos que presenta este Cine es la magnífica orquesta, dirigida por el célebre concertista Américo Tritini, y que sin duda, es el mejor conjunto que actúa en la capital.

BELLEZA DEL ROSTRO.—

Las pecas, las manchas, las señales de viruelas y demás defectos de la piel afean el rostro y todas desean restablecer la belleza primitiva de su cutis y volverle su tersura, su tinte delicado y su aspecto aterciopelado. Hay un específico cuyos resultados son maravillosos en el tratamiento de las enfermedades de la piel y en la restauración de sus atractivos juveniles; gracias a sus cualidades se debe que su fama aumente cada día más, desde hace ciento cuarenta años que empezó a prepararse en Buenos Aires. Esta preparación para la toilette femenina, es el **Agua Blanca de Casanova**, que vende únicamente la **Casa Gath y Chaves. Aconsejamos** ensayarla una vez en la seguridad de que la continuará usando **siempre.**

PARA EL CABELLO.—

Uno de los elementos de belleza del cabello es su aspecto sedoso y ligeramente ondulado, las personas que no tienen por naturaleza su cabello así encontrarán el medio de embellecerlo usando la **Brillantina Flores del Campo de la Perfumería Floralia de Madrid**, que es un producto de tocador extensamente fino, de suave y persistente aroma, que no lo mancha ni lo pone grasoso como ocurre con la mayoría de las brillantinas corrientes. Además su uso resulta muy económico por la larga duración de sus efectos embellecedores.

Su único concesionario es **C. Esponda, calle San Antonio 45.**

LA BOTICA.—

Así como se tiene un dentista, un médico, un abogado, una modista, etc., que atienden las consultas con éxito, porque ya conocen todos los antecedentes de la familia, así también debe tenerse una botica única, con mayor razón, porque de la buena preparación de los remedios y de la bondad de sus componentes depende la vida del que sufre. La **Botica Italiana, calle Huérfanos 1020**, está montada en condiciones especiales para ser recomendada sin reservas.

DANZAS MODERNAS.—

Cada día se desarrolla con más furor el gusto por los bailes, imitando así el entusiasmo que domina en Europa y Norte América, donde los bailes constituyen un vértigo social. Es imprescindible aprender correctamente y con la gracia debida los bailes modernos más en boga, tales como: el **Hesitation, Vals, Fox trot, Tango liso**, etc., etc. Para ellos recomendamos al reputado profesor señor **Marcos Aguilar**, que tiene su academia de baile en la **calle Egaña número 5**, entre Carmen y San Isidro, maestro en este arte, quien ha tenido la feliz idea de ponerse de acuerdo con el señor Green en Valparaíso y el señor Stevensons en Concepción, a fin de enseñar con el mismo método y la misma forma todos los bailes, evitando así el desairoso papel que hacen las personas que han aprendido en forma diversa y son una nota discordante en el conjunto de un salón.

ALIMENTO PRECIOSO.—

Sin exageración puede llamarse así a la **Cocoa**, uno de los productos más valiosos de la América tropical por sus insuperables cualidades alimenticias y nutritivas, que lo han hecho adoptar con entusiasmo en todos los países civilizados como el alimento ideal para vigorizar especialmente a los niños, a los ancianos y convalecientes y a toda persona que trabaja activamente.

Entre las múltiples clases de Cocoas que se ofrecen en el comercio, ninguna reune condiciones más recomendables por su pureza, frescura y sabor agradable, que la **Cocoa Superior** de Hucke Hermanos y Cía., que se vende a las familias en tarritos de diversas capacidades. Las familias deben probar este producto que es un orgullo de la industria nacional, y compararlo con todos los similares extranjeros, en la seguridad que saldrá triunfante la comparación y será el preferido por sus cualidades preciosas y por su precio tan económico.

EN LA COMEDIA.—

Como lo anunciábamos, la Compañía de Operetas **Valle-Csillag** debutará el 24 en este elegante teatro con la preciosa opereta del maestro Leo Fall, titulada **"La Bella Risette"**, en la cual se presentan las primeras figuras del conjunto, entre las cuales sobresalen la tiple cantante Irene Ruiz y el barítono José Vela, artistas que llamarán la atención entre los aficionados de nuestra sociedad.

Esta compañía hará una temporada muy corta de sólo un mes, de modo que el público debe apresurarse para gozar con una compañía tan buena y que trae un repertorio muy variado y de lo más atrayente.

En seguida vendrá a esta sala la compañía de dramas y comedias españolas de **Antonia Planas.**

GRAN CIRCO.—

Después de una gira brillante por provincia, vuelve a Santiago el gran Circo Santos y Artigas a reanudar sus funciones, desde el Sábado 25, correspondiendo así a la entusiasta acogida que le ha dispensado nuestro público.

COMTESSE IVON.

AGRICULTORES
ANTISARNICO "LITTLE"
TREINTA MEDALLAS DE ORO Y PLATA Y OTRAS RECOMPENSAS.
FLUIDO LITTLE
NO VENENOSO
BAÑOS PARA GANADO VACUNO Y LANAR
Para sarna, piojos, garrapatas y demas parasitos
Desinfectante para destruir toda infeccion y contagio
UN CUBETE DE 180 LITROS PARA UN BAÑO DE [illegible]
MORRIS, LITTLE & SON, LTD.
DONCASTER, Inglaterra:
BROOKLYN, Nueva York. MELBOURNE, Victoria, y PUERTO ELIZABETH, C. del Cabo
OVEJAS
Para aumentar la producción de lana y conseguir mejor precio, recomendamos usar
ANTISARNICO "LITTLE"
Solicite precios e instrucciones:
WILLIAMSON y Cía.
Bandera esquina Catedral
26-j

Hotel FRANCIA
VALPARAISO
El mejor y más preferido por su situación central, precios módicos. La mayor parte de los departamentos son con vista al mar. Departamentos especiales para familias y novios.
Atendido por sus propios dueños.

Jersey en veinte lindos colores
El mejor surtido en Santiago, para trajes modelos sobre medida.
Ruego a mi estimada clientela pasar a verlos.
NOTA. — Todos los géneros véndense por precios bajos; por cada compra, una copia de figurín gratis.
FALIKMANN
COMPAÑIA 1049

¿Quiere Ud. que su boca sea un estuche de perlas? ¿Quiere Ud. tener encías sanas y aliento puro? Use diariamente la
Pasta Esmaltina
El dentífrico por excelencia.

GRIPPE
El gran remedio para los convalecientes de esta terrible enfermedad, es el
"JARABE PINOL"
Pídase en las buenas boticas o a su concesionario, la
CASA BRAULIO ARRIAGADA Y CIA.
BANDERA N.o 28
Teléfono 2710 — Casilla 3285

MECANICO
Necesitamos mecánico competente y conocedor de maquinarias agrícolas.
Inútil presentarse sin certificados que acrediten competencia y buena conducta.
Dirigirse a:
CASILLA 118-D

Whisky "J. Dewar" Té a granel Té "U. K."
Cercas de alambre de púas. Pernos y Tuercas.
CEMENTO "UNION JACK" y "ASANO". Hojalata.
Metal desplegado. Fierro en barras redondo.
Clavos de alambre redondos y de acero cuadrados
CATEDRAL 1037
GIBBS & Co.
Estanques de fierro. Agua Vichy "Quilipín"
TELEFONO 726

EN VENTA ARTEFACTOS SANITARIOS

BAÑOS enlozados.
CALENTADORES a gas.
LAVATORIOS de mármol.
LLUVIAS niqueladas.
W. C. silenciosos.

Nuestras salas de baño son las más atractivas y confortables.

Casa Santiago Webb & Co.
ESTADO 156-158-170
Casilla 1767-ESTADO 156, 158, 170-Teléfono Inglés 3176-3177

Ginger Ale Westminster Ltd.

Seco y sin alcohol. Reconocido como el mejor. Ofrece por pequeñas y grandes partidas.

ARMANDO MANNI
COPIAPO 770. - Teléfono 74, Matadero. - Casilla 1526
Ofrécense agencias para todo el país.

CONGRESO NACIONAL

CAMARA DE SENADORES

(VERSION OFICIAL)

Sesión 5.a extraordinaria, en 22 de Octubre de 1919

PRESIDENCIA DEL Sr. LAZCANO

Asistieron los señores Aldunate Solar, Alessandri don Arturo y don José Pedro, Barrios, Barros Errázuriz, Bruna, Bulnes, Claro Solar, Concha don Malaquías (Ministro de Industria, Obras Públicas y Ferrocarriles), Correa Ovalle, Edwards, Escobar, Feliú, González Julio, Mac-Iver, Ochagavía, Ovalle, Rivera, Torrealba, Urrejola, Valderrama, Varas y Zañartu don Enrique y don Héctor.

Se aprobó el acta de la sesión anterior.

Se dió cuenta de un informe de la Comisión de Legislación y Justicia, recaído en el proyecto del Ejecutivo sobre servidumbre de líneas eléctricas.

—Quedó para tabla.

Tabla de fácil despacho

Suplemento al Presupuesto del Interior. — Permiso para conservar la posesión de un bien raíz.

El señor LAZCANO (Presidente).— Corresponde tratar de los asuntos de fácil despacho.

El señor SECRETARIO.— Da lectura al informe de la Comisión de Prespuesto que concluye proponiendo el siguiente proyecto de ley:

Proyecto de ley:

"Artículo único. Concédese un suplemento de cuarenta mil pesos al item 4,382, de la partida 33 del Presupuesto del Interior, para pago de jubilaciones de empleados dependientes de ese Ministerio.

El gasto se deducirá de las mayores entradas de los servicios de correos y telégrafos, durante el presente año."

El señor LAZCANO (Presidente).—En discusión general y particular el artículo único de este proyecto.

—Ofrezco la palabra.

—Cerrado el debate.

—Si no se pide votación lo daré por aprobado.

—Aprobado.

El señor SECRETARIO. — Da lectura a un informe de la Comisión de Legislación y Justicia que termina proponiendo el siguiente proyecto de acuerdo:

"Artículo único. Concédese a la Sociedad Colegio Alemán, de Quillen, con personalidad jurídica concedida por decreto No. 1799, de 17 de Junio de 1905, el permiso requerido por el art. 556 del Código Civil para que pueda conservar, hasta por treinta años, la posesión de una hijuela compuesta de trece hectáreas que ha adquirido en Quillen, departamento de Traiguén, y cuyos deslindes son: al norte, terrenos de don Luis Herdener; al poniente, terrenos del mismo señor Herdener y de don Germán Paslack; al sur, terrenos de don Germán Paslack; y al oriente, terrenos del vendedor Pohl y camino público."

El señor LAZCANO (Presidente).—En discusión general y particular el proyecto.

—Ofrezco la palabra

—Cerrado el debate.

—Si no se pide votación se dará por aprobado.

—Aprobado.

Incidentes.—Consejero de los ferrocarriles

Entrando a la hora de dos incidentes, está en discusión la renuncia que ha presentado el señor don Joaquín Figueroa, del cargo de Consejero de los Ferrocarriles.

El señor CLARO.—Antes de usar de la palabra a este respecto, rogaría al señor secretario que tuviera a bien dar lectura a la renuncia del señor Figueroa.

El señor SECRETARIO. — Da lectura a la referida renuncia.

El señor CLARO.—Es público y notorio, señor presidente, cuánto interés ha dedicado el señor Figueroa al servicio de los ferrocarriles del Estado. El señor consejero renunciante ha prestado su valiosa cooperación a aquel servicio público con todo interés y en todo momento; de manera que su labor en el Consejo ha sido utilísima y su presencia es allí necesaria.

Los fundamentos en que viene redactada esta renuncia, manifiestan, señor presidente, que más que las razones de salud que ha invocado el señor Figueroa, la renuncia obedece a la situación de incertidumbre en que se encuentra la Empresa de los Ferrocarriles, con la falta de recursos inmediatos para atender a la provisión de equipo y demás elementos que los ferrocarriles requieren para hacer un servicio conveniente y expedito.

Pero esta situación es momentánea. El Congreso ha autorizado la contratación de un empréstito y si esta operación no se ha llevado a término, ha sido por dificultades que pueden ser salvadas; y en todo caso, señor presidente, me parece que si el señor Ministro de Ferrocarriles, en colaboración con su colega de Hacienda y aún con el Consejo de los Ferrocarriles buscaran una fórmula para proveer de equipo a la Empresa, contratándolo en Estados Unidos, se podrían solucionar estas dificultades.

Yo estimo que no sería difícil entenderse con los proveedores en la forma del pago, aunque hubiera necesidad de variar la norma de contratación de fijar la autorización, modificando la ley que se dictó para satisfacer esas necesidades.

No habiéndose aprobado el contrato que se celebró con las compañías carboníferas para el suministro de carbón, se ha llegado a una situación que evidentemnete es de dificultades, casi de angustia, como lo dice la renuncia del señor Figueroa, por cuanto eso representará a la Empresa en el presente año un mayor gasto que, si no me equivoco, será superior a catorce millones de pesos, y una suma más o menos igual para el año próximo.

Creo que el Gobierno debería procurar la aprobación del convenio qe se celebró **ad referendum** con las compañías carboníferas, puesto que no hay por ahora expectativa alguna de que se reduzcan los precios del carbón más allá de lo estipulado en el contrato que se celebró; ni creo que se reduzcan en el año venidero ni en 1921. Creo que, por el contrario, si no se acepta el precio ya estipulado, puede agravarse la situación en contra de la Empresa.

Concretándome el objeto con que había pedido la palabra, debo manifestar que desearía que el H. Senado rechazara por unanimidad la renuncia que se ha puesto en discusión, a fin de que el señor Figueroa pueda seguir prestando los importantes servicios que hasta ahora ha prestado a los Ferrocarriles del Estado.

Reabilitación de ciudadanía

El señor BARROS ERRAZURIZ. — No voy a tratar el mismo punto a que se ha referido el honorable senador por Aconcagua, pero declaro desde luego que acepto con toda agrado la indicación que formula su señoría.

He pedido la palabra, para rogar al señor Presidente que se sirva anunciar para el cuarto de hora de fácil despacho de una de las sesiones próximas la discusión de una solicitud de rehabilitación de ciudadanía presentada por el señor Mario Enrique Pujin, quien perdió su calidad de ciudadano chileno por haber aceptado el cargo de Cónsul de Alemania en Rusia, por el término de dos meses durante la pasada contienda europea.

El señor LAZCANO (Presidente). — La solicitud a que se refiere el honorable senador por Linares se halla en informe en la Comisión de Legislación y Justicia. Como su señoría forma parte de esa Comisión, podría apresurar su despacho.

Actualidad política

El señor ALESSANDRI (don Arturo).—No voy a referirme tampoco al asunto que tocó el honorable senador por Aconcagua; anticipando, sí, que adhiero a la indicación que ha formulado Su Señoría para que se rechace la renuncia que ha presentado el señor Figueroa.

Voy a ocuparme de otro asunto.

He leído en los diarios de hoy una noticia política que me ha producido profunda alarma, hasta el punto de estimar que tal información no sea efectiva.

No voy a formular una interrogación sobre el particular, sino que, lisa y llanamente, manifestaré mi manera de sentir ante ese rumor que considero infundado.

Dicen algunos diarios de Santiago que ayer fueron llamados por S. E. el Presidente de la República los honorables presidentes del Senado y de la Cámara de Diputados. Agregan que el Presidente de la Cámara de Diputados significó a S. E. el Presidente de la República que la opinión dominante en aquella Cámara era la de formar un Gabinete que representara la mayoría liberal que se había formado de **factum**, o sea de hecho, con la elección de Mesa.

Parece que el señor Presidente de la Cámara de Diputados agregó que había opinión manifiesta en el sentido de realizar aquel pensamiento que se ha venido persiguiendo desde hace algún tiempo, o sea, el de agrupar alrededor del Gobierno todas las efecciones en que estaba dividido el liberalismo, a fin de constituir un Gobierno fuerte. Pero, al mismo tiempo, agregan las informaciones de la prensa que nuestro digno presidente manifestó que esa no era la opinión del Honorable Senado, en cuyo seno dominaba la opinión de que debiera organizarse un Gabinete administrativo universal o presidencial.

Yo me niego a creer que esto sea exacto, por las breves consideraciones que el Honorable Senado va a oír.

Los Gabinetes de administración están absolutamente condenados por la ciencia política, están condenados por la experiencia, y rechazados también por la voluntad nacional. Esos Gabinetes pugnan con los principios fundamentales que informan el régimen parlamentario; no responden ni representan ninguna mayoría; carecen del contrapeso indispensable de la fiscalización, que está representada siempre por la oposición y, son, en consecuencia, irresponsables, vacilantes e incapaces de imprimir rumbos eficaces y eficientes.

Por estas consideraciones, refuto aquello, como un error político tan grave, que no creo capaz de incurrir en él a una persona a quien respeto y a quien considero avezada en materias de Gobierno, como es el honorable y distinguido presidente del Senado.

Además, si este rumor fuera cierto, tendría otra importancia, sobre la cual conviene medite el Honorable Senado: esto importaría crear un conflicto gravísimo entre el Honorable Senado y la Honorable Cámara de Diputados; sería colocar frente a frente a ambas ramas del Poder Legislativo.

Comprendería que trabajaran por esa situación, sin que se les pudiera formular un cargo, el partido Conservador, el Nacional o el Liberal-Democrático, porque estos partidos han estado hasta ayer en la oposición; estos partidos han sido vencidos en la lucha electoral del 3 de Marzo del año pasado, por lo tanto, no tienen la responsabilidad del Gobierno, ni tienen compromisos contraídos ni con el país ni con su conciencia ni con programas de partido; pero ¿están en la misma situación los representantes del partido liberal y principalmente los senadores que a ese partido representan en este recinto? Si fuimos a las urnas con una bandera y sobre la base de una situación política determinada, contragimos un compromiso sagrado de darle al país un Gobierno sólido y estable, sobre la base del pacto que firmamos y prometimos cumplir.

No me explico cómo puede haber liberales que, dentro de esos pactos de honor, contraídos solemnemente y ante el país, puedan justificar su actitud, que importa precipitarlo al desgobierno y al desorden, que lo arroja a una situación—perdóneme el Honorable Senado—francamente anárquica y revolucionaria. No sólo son revolucionarios los movimientos que estallan en gritos y en revueltas a mano armada, las que toman un carácter subversivo; hay también revoluciones más peligrosas que se encaran con las instituciones, contra el orden establecido, contra el régimen sancionado por los hechos, por la historia y por sacrificios incruentos.

Por ésto, como no creo que el honorable presidente del Senado desee para su país tal situación, es que me resisto a dar crédito al rumor público de que me venga ocupando y no creo tampoco que haya otros senadores liberales que acepten tal situación.

Es del dominio público, que algunos miembros del Partido Liberal, separándose de su Partido, han roto la disciplina y han desconocido los acuerdos de una convención, y todos los demás compromisos anteriores. Entre otras razones, como justificativa de ese movimiento, se le levanta una bandera de orden social de respeto a la Constitución y a las instituciones nacionales, que nadie ha pretendido atacar. Por eso yo creo que esa bandera no responde a ninguna necesidad efectiva, y no justifica el movimiento. Afirmo sin temor de ser contradicho, que no habrá ningún miembro del Congreso, ningún habitante de este país que quiera subvertir el orden público, que quiera alzarse contra la Constitución y contra las instituciones nacionales. Ellas están incólumes; y, si peligraran, todos los chilenos montaríamos guardia de honor en torno suyo, para respetarlas y para defenderlas; todos estaríamos dispuestos a hacer los sacrificios necesarios a ese fin, sin excusar los mismos que hicieron los hombres de ayer, que las crearon y nos las legaron como patrimonio de orden y de progreso.

Pero, en fin, ya que se atribuyen propósitos de resguardar el orden a los movimientos políticos últimos, menos me explico todavía, que sea cierta la versión de los diarios, porque en nombre del orden público no sería posible violar los pactos de honor y alzarse contra la voluntad nacional solemnemente manifestada en las elecciones más libres que registran la historia cívica de nuestro país; no sería tampoco posible atentar contra el régimen parlamentario, establecido dentro de nuestras instituciones y sobre la base de los hechos consumados.

En nombre del orden, no es posible revelarse contra el régimen institucional pagado con sangrientos sacrificios; en nombre del orden no es posible llevar al país a la anarquía; en nombre del orden, es menos posible todavía, crear un conflicto efectivo y real entre la Cámara de Diputados y el Senado de la República, y menos posible es aún que, en nombre del orden, se cree este conflicto por hombres que tienen una situación prominente y que se separan de una situación política determinada, faltando al cumplimiento de compromisos por ellos contraídos al solicitar los votos de su conciudadanos.

Si todo esto fuera cierto sería del caso repetir la frase histórica de Taine: ¡Oh libertad, cuantos delitos se han cometido en tu nombre!; sería del caso entonces decir, parodiando aquella frase: ¡Oh bandera del orden, lástima grande que en tu nombre se cometan tantos desórdenes!

Yo, señor Presidente, como digo, no quiero ahondar la actual situación, y me he limitado única y exclusivamente a emitir estas opiniones con toda sinceridad y con el debido respeto; dejando constancia que yo creo estar en la razón al inclinarme a sostener que las informaciones dadas por la prensa deben ser equivocadas. Si estas informaciones de los diarios fueran efectivas, yo me atrevería entonces a nombre del país, a nombre de nuestras instituciones y a nombre de los principios que estamos sustentando, y como un deber de conciencia de los que hemos formado hasta ayer la Alianza Liberal, a pedir respetuosamente al señor Presidente, que medite un poco la situación que se va a crear al país; que se fije en la gravedad transcendental de la hora presente, considerando que, si graves, condenables y peligrosos son los movimientos anárquicos de abajo, graves, mucho más graves son ellos cuando vienen de arriba.

El señor LAZCANO (Presidente).—Como las observaciones que acaba de hacer el honorable senador por Tarapacá, afectan al Presidente del Senado, aunque brevemente, deseo contestarlas sin demora.

Cuando el Presidente de la República, producida una crisis llama a los presidentes de las Cámaras, ese llamado tiene el exclusivo objeto de conocer las tendencias en que éstas se encuentran divididas y el número de congresales con que cuenta cada una de estas tendencias, para, según sea la situación, designar, de acuerdo con ella, el nuevo Gabinete.

La actitud de los presidentes de las Cámaras, se reduce pues, a referir al Presidente de la República una situación de hecho y nada más. No me creería yo autorizado para transmitir las opiniones que pueden tener los senadores, sobre la forma en que se debe solucionar la crisis, opiniones que ni estoy capacitado para conocer y que podría interpretar en forma que no revelaran exactamente el pensamiento de mis honorables colegas.

Procedí, pues, de acuerdo con la forma que yo entiendo es el cumplimiento de mi deber, al contestar al Presidente de la República lo que le contesté.

Actualmente forman parte del H. Senado treinta y siete señores senadores y la mayoría debe estar compuesta por diez y nueve miembros. Me consta que los señores senadores de las distintas combinaciones políticas que tienen representación en esta Cámara están agrupados en tres fracciones: la Alianza Liberal, la Unión Liberal y los Conservadores. Ninguna de esas tres combinaciones políticas tiene mayoría suficiente para apoyar por si sola un Gabinete de su filiación; creo que esto no lo ignora uno sólo de los honorables miembros de esta Sala. Esa era la única información que yo podía proporcionar a S. E. el Presidente de la República; mi deber era exponer los hechos tales cuales se presentan, tales cuales se han producido en el H. Senado.

Las tres combinaciones políticas que he nombrado, a mi manera de ver tienen derecho para estar representadas en el Gabinete que se organice.

No se por qué el honorable senador por Tarapacá se extraña de que el Presidente del Senado manifestara a S. E. el Presidente de la República la verdad de los hechos tales cuales se han presentado en este alto Cuerpo Legislativo; y no se por qué S. S., que siempre se ha expresado respecto del que habla con la mayor benevolencia, por lo cual le estoy sumamente agradecido, puesto que S. S. me honra con ello, ha sido tan cruel en esta situación, para con su viejo amigo.

S. S. no ha debido creer, por un instante siquiera, que el que habla fuera un perturbador del orden, que fuera tras de agitar al país con el desgobierno, puesto que nadie está mejor habilitado que S. S. para juzgar de muy distinta manera al que habla.

Yo solamente podía decir a S. E. el Presidente de la República, que ninguna de las combinaciones políticas que luchan en el país tiene hoy día una mayoría claramente definida en el Senado.

Es tan sincera mi convicción en este sentido, que si nuevamente fuese interrogado sobre el particular, no me podría expresar de diferente manera; y no dudo que me encontrarán razón todos los honorables senadores que me escuchan.

Aunque en nuestras almas levantemos un templo a ideales que desearíamos ver realizados, no porque tengamos aspiraciones de que se formen situaciones políticas determinadas, vamos a separarnos de los hechos y de la verdad.

Creo que sería indigno del hombre que ocupa el alto puesto con que he sido honrado, dar una información que no se ajustara estrictamente a la realidad; es por eso que creí de mi deber manifestar que en esta Cámara no hay una combinación política con mayoría, y a eso se redujo mi información.

Creo que con esto he contestado como Presidente del H. Senado al honorable senador por Tarapacá; me permitirá la H. Cámara que el senador por Curicó de también la contestación que merecen las observaciones de S. S.

Comenzaré por decir que la frase histórica que recordó el honorable senador no está perfectamente aplicada, por cuanto las palabras que ha atribuído a Taine son en realidad de la princesa de Lamballe.

Una de las viejas aspiraciones del liberalismo de Chile, de aquel viejo partido liberal que se despedazó por la revolución y otras causas, vuelve a renacer en estos momentos. ¿En interés de quién? ¿De los intereses mezquinos de los partidos? ¿De intereses personales, más mezquinos todavía? No; renace por los intereses sagrados del país. Se quiere dar al país un partido liberal robusto que sirva de base de Gobierno; es esa una de las más grandes aspiraciones de todos los liberales, y hoy que se presenta la oportunidad de realizarla no la perderemos; sobre todo cuando los que hemos vivido con esta aspiración ya habíamos perdido la esperanza de verla realizada, porque casi somos tributarios de la muerte y de la tumba en razón de nuestra edad: la aspiración de darle al país un partido vigoroso, formado por las tres ramas del viejo Partido Liberal que gobernó con el aplauso de todos durante las administraciones de Errázuriz Zañartu, de Pinto, de Santa María y de Balmaceda.

Es de desear que este partido vuelva al Gobierno del país a fin de que vuelva a prestar los valiosos servicios que en aquellas épocas prestó. (Grandes y prolongados aplausos).

No puede decir el honorable senador por Tarapacá que este deseo significa el desquiciamiento de las instituciones y la perturbación del orden público. ¡No, señor. Nuestros deseos y nuestros actos van encaminados a un propósito distinto, cual es, como ya lo he dicho, el de darle al país un Gobierno sólido y estable.

Hay una injusticia cuando se dice que hemos venido a perturbar la marcha del Gobierno; el Gobierno no se perturba por estas causas. Se perturba derribando Ministerios por simples impresiones, sin dar ninguna razón que justifique esa medida. Comprendo que un Ministerio pueda ser derribado, juzgándolo por sus actos, pero no comprendo que lo sea porque las personas que lo forman no son simpáticas para los que tienen modo y acción de producir una situación desquiciadora del Gobierno.

Decía el honorable senador que no se habían respetado los acuerdos y los compromisos contraídos. Todo lo contrario, honorable Cámara; ha sido una aspiración de todos la unión de las fracciones liberales y en esta aspiración debió inspirarse la Convención que tanto respeta el honorable senador por Tarapacá, cuando se llegó a manifestar el deseo de que se unieran las tres fracciones en que hoy se encuentra dividido el Partido Liberal, deseo patriótico y útil para el Gobierno del país.

De modo que nosotros, los que a nombre de la unión liberal hemos realizado algún acto en este sentido, no somos perturbadores de compromisos, no faltamos a ellos, sino que, todo lo contrario, somos religiosos cumplidores de esa aspiración, de la que se dejó constancia en las actas de la última Convención liberal.

Merecería otras consideraciones más de mi parte lo que ha oído el Senado al honorable senador por Tarapacá; pero créame la Honorable Cámara que me duele estar en contradicción con un amigo a quien tanto quise durante tantos años, y quiero hacerme la ilusión de que por muchos años más,— a pesar de que ya soy viejo, — he de mantener estas cordiales relaciones con él y abrigo la esperanza de que su señoría será el primero en reconocer que ha tratado con injusticia al presidente de esta Honorable Cámara.

El señor ALESSANDRI (don Arturo).—Lamento sinceramente el calor que ha gastado el señor Presidente para contestarme las palabras tan tranquilas y mesuradas que yo acababa de pronunciar.

Excusado es que diga a Su Señoría que sigo prodigándole el mismo respeto que siempre he tenido a su persona, y hay muchos recuerdos de afecto que no podré de ninguna manera borrar de mi memoria; de manera que, estas consideraciones, agregadas a la situación de edad de Su Señoría con respecto a la mía, son bastantes para que le prodigue siempre a su persona el respeto y la consideración que se le debe. De modo que, no tema la Cámara que cuando me dirija a la persona del Presidente pueda, jamás por jamás, emplear alguna palabra, expresión o concepto que pueda lesionarlo en ninguna forma.

Pero también me permitirá el Senado que manifieste el derecho que tengo de cumplir el deber de senador de la República dentro de mi conciencia, dentro de los dictados de ella, y, sobre todo, ajustándome a los compromisos que he contraído con los ciudadanos que aquí me mandaron y con la situación política que sirvo.

Refiriéndome a la actuación política del señor Presidente del Senado, no a su persona, lamento que lo que yo conceptuaba un error sea, por desgracia, una triste realidad.

El señor Presidente del Senado manifestó que debía expresar con verdad a S. E. el Presidente de la República la corriente dominante en el Senado. Yo estoy de acuerdo con Su Señoría; pero en lo que no estoy de acuerdo con el señor Presidente es en que se hayan producido, dentro del Senado de la República, estos hechos.

El señor Presidente del Senado nos denuncia, por primera vez oficialmente, a los senadores de la Alianza Liberal, que existe un organismo o combinación política de senadores que nosotros ignorábamos, y de la cual no habíamos sido notificados oficialmente; el señor Presidente del Senado que gozaba, entre sus colegas de la Alianza Liberal, hasta ayer, de todo el prestigio, respeto y cariño que Su Señoría merece, nos noticia solemnemente y en este momento que hay una nueva combinación política que se llama de Unión Liberal. ¿Quiénes la forman? ¿Cuando se formó? ¿Por qué se formó? ¿Nos hemos reunido los senadores de la Alianza Liberal, entre los cuales ocupaba un puesto prominente el Honorable Presidente del Senado, para discutir el problema esbozado ante el Senado y ante el país por Su Señoría? ¿El señor Presidente del Senado nos ha noticiado a los senadores de la mayoría, a los compañeros de ayer, a los que lo favorecimos con nuestros votos para ese cargo, que nos abandonaba, que dejaba de formar parte de la Alianza Liberal? ¿Nos notició Su Señoría que ya no estaba en las filas de la Alianza Liberal, entre los cuales lo contábamos con todo cariño hasta ayer? Nosotros lo ignorábamos. Nosotros no podíamos recoger las imputaciones de la calle y de las informaciones de los diarios; no podíamos saber que esto era efectivo; no podíamos saber las razones a que este hecho obedecía.

Ahora otra palabra más. El señor Presidente del Senado dice que es una aspiración la formación de la Unión Liberal y que ha sido votada por la Convención Liberal. Sí, señor Presidente, se votó esa proposición pero el señor Presidente olvida la forma en que fué votada y que fué en el sentido de que debía propiciarse la unión de todos los elementos liberales dentro del pacto [illegible] honor existente que nos ligaba con los partidos Radical y Demócrata.

La Convención Liberal no creyó jamás romper la combinación de Alianza Liberal. Quiso incrementarla y robustecerla, contrariamente a lo que hemos oído y nos denuncia hoy el señor Presidente.

Al tomar su acuerdo, creyó que se votaban ideas que afianzaban esta combinación de Gobierno, que la incrementaban, que daban Gobierno más sólido al país, por cuanto ampliaban la combinación de Gobierno. Ahora tenemos que el honorable Presidente del Senado manifiesta que se ha roto la Alianza Liberal, y que en esta Cámara tenemos la Alianza Liberal, la Unión Liberal y los conservadores. En consecuencia, no se ha cumplido el acuerdo de la Convención Liberal.

Por otra parte, la combinación política que ahora se presenta, se ha formado sin conocimiento de los organismos directivos de los partidos afectados; luego es una combinación que viene a romper la disciplina de los partidos, es una combinación anárquica y revolucionaria, perdonándoseme la expresión, porque no tengo el ánimo de molestar a nadie con este debate.

Digo que es anárquica, porque con tales procedimientos se va a la disolución de un partido, sin que sus órganos dirigentes lo acuerden; se trata de la manifestación voluntaria de unos cuantos de sus miembros a quienes debemos considerar como individuos aislados y no como una agrupación política.

Se extraña el honorable Presidente que yo diga que los hechos relatados por su señoría nos llevan al desórden y al desgobierno; y desearía que se me probara que estoy equivocado al calificar los hechos en esa forma. Se ha roto una combinación de Gobierno que tenía mayoría en el Congreso y no se forma otra para reemplazarla. Estos son los hechos reconocidos y confesados.

Ayer había Gobierno con sólida mayoría parlamentaria en ambas Cámaras, hoy no existe esa mayoría, porque un grupo de senadores y diputados se apartan de ella para formar un grupo aislado, sin que ninguna combinación tenga ahora mayoría. ¿Se produce o nó el desorden con esto?

Romper una mayoría para formar otra es cambiar de régimen pero romper una mayoría para llevarnos al caos, ¿cómo no ha de ser eso desorden?

Es lógico romper una mayoría para substituirla por otra, sea c sea, aún la de franca coalición. Pero sus señorías se han quedado la mitad del camino; han roto Alianza Liberal y no han segu hasta donde los llevaba la mar natural y lógica de los acontemientos, pues, si rompieron una yoría y quieren salvar al país desgobierno y de la anarquía, de forzosamente la precipitan, nen que llegar forzosamente has el fin.

Los que han confesado aquí lemnemente que la Alianza no ne ya mayoría, son los que tie el deber de formar otra mayo que la substituya.

Yo comprendo y aprecio los viles que se han debido tener sentes para engendrar la nueva inación política de que me ocu se dice que son elevados fines bien público; pero haría una ña pregunta a sus organizado cuando los senadores y diputa que han formado la Unión Li presentaron su programa de tra jo a sus electores para solicitar votos, ¿hablaron de la Unión beral? ¿O solicitaron la adh de aquellos electores a nomb otra combinación que ahora ha o, y que se llamaba la Alianza beral? ¿Creen sus señorías ahora consultaran

"ACETILENA"

NUESTRO NEGOCIO no es vender **CARBURO!!**
NUESTRO NEGOCIO ES
DAR SATISFACCION AL CLIENTE

Y POR ESTE MOTIVO VENDEMOS CARBURO AL PRECIO DE COSTO, SEA 10 Y 15% MAS BARATO QUE CUALQUIER CASA MAYORISTA.
ENTREGAMOS LA CALIDAD PEDIDA Y QUE MEJOR CONVIENE A LA INSTALACION DE CADA CLIENTE.

$ 33.00 EL BARRIL DE 46 KILOS NETO

Casa ANDRES DUBOIS
SANTO DOMINGO 1077. — SANTIAGO. — CASILLA N.o 291

acompañados en los nuevos rumbos que pretenden dar a la política? ¿O creen sus señorías que están tan altamente colocados, que no les liga ningún vínculo con aquellos partidarios que ayer les invistieron con un cargo público? Por mi parte, creo que entre el elector y el elegido hay un vínculo indisoluble en materias políticas, y que tenemos el deber de respetar en este recinto la índole general de aquellos que nos honraron con su mandato, y que no es posible venir a crear nuevas combinaciones políticas de que no se habló cuando se solicitaron los sufragios al país.

Por eso, señor Presidente, no deseo molestar por más tiempo la atención del Senado y me limito a lamentar y a deplorar como chileno y como senador de la República, el hecho de que personas respetables, presonas a quienes mantengo todo mi afecto personal, hayan destruído una mayoría sin preocuparse préviamente de reemplazarla por otra.

Seguiré creyendo que con esto no se han consultado los intereses del país, porque no habrá argumento, no habrá razonamiento alguno que pueda llevar a mi espíritu el convencimiento de que puede haber prosperidad en él, sin Gobierno sólido, estable y firme, que sólo puede descansar en una mayoría parlamentaria que, a su vez, reuna tales requisitos, y lamento, deploro, profundamente contristado, que la autorizada palabra del Presidente del Senado sea quien anuncie al país que ha desaparecido ya la mayoría parlamentaria que hace poco tiempo impuso como suprema expresión de su voluntad soberana.

El señor LAZCANO (Presidente) —Me excusará la Cámara que haga una pequeña rectificación al honorable senador por Tarapacá.

S. S. lleva sobre el que habla la ventaja de que es un buen abogado y puede elegir en la discusión el terreno más conveniente; pero, permítame el honorable senador que yo le niegue a S. S. el derecho de ignorar la aspiración de nuestra colectividad política de unir las tres fracciones que formaban el antiguo Partido Liberal. ¿No recuerda S. S. el caso de una fracción muy numerosa de la representación de nuestro partido en la otra Cámara, que se ha preocupado desde hace mucho tiempo de dar al país un gobierno liberal robusto, uniendo a los partidos liberal, nacional y liberal democrático?

S. S. sabía esto ¿y cómo nos dice entonces que S. S. ha sido notificado ahora solamente de este hecho por la contestación que di al Presidente de la República?

¿Acaso no han publicado los diarios que teníamos el mismo propósito de los diputados liberales aludidos, los senadores que firmamos un convenio en forma clara, cuya redacción no deja lugar a dudas, para dar gobierno al país?

El señor ALESSANDRI (don Arturo).—¿Y dónde está ese documento?

El señor LAZCANO (Presidente) —Su Señoría ha lanzado al Presidente del Senado cargos injustificados. Yo digo que los senadores liberales debemos perseguir, como aspiración fundamental, la unión de todos los partidos liberales y velar porque este deseo no sea dificultado por medio de programas y otros expedientes, que hagan imposible esa unión con los partidos liberal democrático y nacional, que dé al país un gobierno respetable.

Nos hemos empeñado en este sentido, como se puede ver, no para destruir una situación; no para dificultar el Gobierno.

Los senadores y diputados que buscan la unión de los partidos liberales, persiguen, pues, propósitos muy distintos de los que les ha atribuído el honorable senador por Tarapacá.

El señor ZAÑARTU (don Enrique).—Lamento, señor Presidente, haber llegado a la sala cuando el honorable senador por Tarapacá había avanzado bastante en el desarrollo de las observaciones que la Honorable Cámara le ha oído; pero no llegué tan tarde como para no oir conceptos que me obligan a usar de la palabra para protestar de algunos, para negar otros, y en todo caso, para desaprobarlos todos.

Voy a comenzar por referirme a las últimas palabras pronunciadas por el honorable Presidente del Senado. Su Señoría dijo que el señor senador por Tarapacá era un buen abogado y que, por lo tanto, en esta discusión le llevaba una gran ventaja.

El honorable Presidente es muy modesto; pero extrema la nota, al creer que las habilidades de gran abogado del senador por Tarapacá lo ponen en mala situación; muy lejos de eso está la realidad de los hechos. Cualquier tribunal del mundo le daría la razón al señor Presidente y la causa que en este momento se ventila la perdería con costas el honorable senador por Tarapacá.

Y la perderá con costas porque, aunque fuera absolutamente cierto que la defensa fué brillante, por encima de esa defensa están la realidad de los hechos y la sinceridad y respetabilidad del honorable Presidente del Senado.

¡Qué mejor defensor puede tener una causa, que la persona de nuestro honorable Presidente, a quien el país debe inapreciables servicios en los más altos puestos con que la Nación honra a sus grandes servidores! Sólo falta a nuestro honorable Presidente llegar a la Presidencia de la República y ojalá la cordura de nuestros partidos le impusieran este último sacrificio a su patriotismo no desmentido.

Pero, su señoría, el honorable senador por Tarapacá, ¿ha dicho en serio que no conoce la Unión Liberal? Su señoría quiere que le creamos pero, ¿es creíble que ignore estas cosas el señor senador por Tarapacá, que ha sido llevado por la admiración de sus amigos a la candidatura a la Presidencia de la República, candidatura en germen, que su señoría ha renunciado generosamente en aras de la unión del liberalismo y de la tranquilidad pública, como lo declaró en un documento; ¿será posible que el señor senador por Tarapacá que es el hombre que hoy por hoy está más interiorizado en la política militante del país, no se dé la molestia de leer la sección política de los diarios?, en la cual no se habla de otra cosa que de esta concentración liberal, de este inmenso movimiento que habrá de congregar no sólo a los firmantes del pacto, sino a todos los que de norte a sur de la República miran por el porvenir de este país y por la paz social.

El señor senador por Tarapacá ha dicho que no ha sido comunicado oficialmente el pacto de formación de la Unión Liberal; pues bien, yo niego esta afirmación y lo voy a probar con un hecho.

¿En representación de quién fué el honorable senador por Aconcagua, señor Claro Solar, a la reunión de los comitées para designar la Mesa de la Cámara de Diputados? El honorable senador fué en representación de los seis senadores unionistas, y con ese sólo hecho quedó de manifiesto la existencia de este grupo de senadores pertenecientes a la Unión Liberal.

El señor CLARO SOLAR. — De senadores y diputados.

El señor ZAÑARTU (don Enrique). — ¿No es un hecho oficial el concurrir a una reunión de los comitées en nombre de este grupo de senadores y diputados y llegar a una transacción en lo relativo a la elección de Mesa de la otra Cámara? Pues bien este hecho, esta transacción la conoce perfectamente el país; pero hay una persona que la ignora, tal vez alejada de la política en este último tiempo.

El señor ALESSANDRI (don Arturo). — Es muy fácil darse el gusto de rebatir a los hombres, tergiversando sus palabras.

Yo he dicho que nosotros los senadores liberales que pertenecemos a la Alianza, compañeros hasta ayer de estos senadores que forman hoy la Unión Liberal, no hemos tenido ninguna noticia de parte de ellos, de esta unión y como no hemos asistido a reunión alguna, en que se haya tratado de esta materia, y yo no formo parte de ese grupo, ignoraba lo que estaba pasando y creí que las afirmaciones que hacía la prensa, eran simples afirmaciones que no descansaban en la verdad de las cosas.

El señor ZAÑARTU (don Enrique). — Tomo las palabras exactas; y sin mover ni una coma, ni un punto, digo que su señoría no puede estar diciendo sinceramente lo que siente.

El señor ALESSANDRI (don Arturo). — Su señoría, es el único hombre sincero en esta sala.

El señor ZAÑARTU (don Enrique). — Yo no pretendo tener el monopolio de la sinceridad, ni de nada, como su señoría pretende tener el del patriotismo.

El señor ALESSANDRI (don Arturo). — Yo no tengo el patrimorio ni el monopolio de nada.

El señor ZAÑARTU (don Enrique). — Se trata de monopolio, señor senador.

A lo dicho, podría agregarse todavía algo más.

Decía que la Unión Liberal había sido notificada personalmente, porque no puede haber notificación más clara que la del grupo de senadores y de diputados que en representación de la Unión Liberal, exigieron ser tomados en cuenta en la designación de los miembros de la Mesa de la Cámara de Diputados, elección que se produjo después de haberse llegado a un acuerdo entre ésta y la otra fracción de los partidos liberales.

¿Cómo se puede decir, entonces, que no hay notificación? Yo aseguro, pues, que el país entero ha tenido conocimiento de estos hechos. Me atrevería a preguntarle a los señores senadores radicales, ¿ignoraban acaso lo que estaba sucediendo?

Quiero ahora referirme a otro punto tratado por el honorable senador por Tarapacá.

Se ha hecho cargos al grupo de senadores liberales y diputados de la misma filiación política, de haber roto la Alianza Liberal. Aunque la hora está avanzada, voy a contestar este cargo para que no quede flotando en la atmósfera y para poner las cosas en su lugar, pues tengo amor a la verdad y a la justicia.

Todo el mundo sabe que la Alianza Liberal fué rota por un acuerdo tomado por la Convención Radical de Concepción, como es público y notorio. Entonces, ¿cómo puede reprocharse a los senadores y diputados liberales que rompieron la Alianza Liberal?

No hay corporación más importante y soberana en un partido, que una convención, y si esta convención declara roto un pacto, porque en compañía de sus aliados no puede llevar a cabo el cumplimiento de su programa y de las promesas hechas al país, ¿cómo quiere el honorable senador por Tarapacá que no se rompiera la Alianza Liberal?

Esa declaración de la Convención, fué una bofetada dada por el Partido Radical, en pleno rostro al aliado de ayer.

Y pregunto yo, ¿hay alguien que pueda soportar impasible semejante ofensa?

No, señor, los partidos, como los hombres, tienen dignidad, tienen honor, y los caballeros que los componen tienen que resguardar sus fueros como tales.

Se dice también en la prensa y en una y otra Cámara que faltan a sus compromisos aquellos que se apartan de donde se considera ingrata su compañía. ¿Es justa esa inculpación? Yo creo que nó.

Cree el honorable senador por Tarapacá que se ha creado una situación difícil al Gobierno porque se ha producido, a su juicio, un conflicto entre una y otra Cámara, al dar por terminada la Alianza Liberal. Sabe muy bien Su Señoría que la elección de Mesa de la otra Cámara no indica que allí domine la Alianza Liberal; sabe que aquella elección fué el resultado de un acuerdo de las diferentes corrientes políticas a fin de dar Mesa a la Cámara de Diputados que la permitiera marchar; prueba de ello es que hay en la Mesa un representante de la Alianza Liberal, otro de la Unión Liberal y un demócrata, o sea, hay representantes de las dos tendencias que se han definido últimamente y de la tercera que no se ha definido aún. Esto demuestra que no existe mayoría de Alianza Liberal en la otra Cámara.

De modo que el conflicto que el honorable senador por Tarapacá creía notar entre una y otra Cámara porque en la de Diputados habría una mayoría franca de Alianza Liberal, no existe.

El señor ALESSANDRI (don Arturo).—Como el señor senador no había llegado todavía a la Sala cuando analicé este punto en mi discurso, incurre en un error.

Yo no he dicho que hubiera mayoría aliancista en la Honorable Cámara de Diputados, sino que allí había mayoría de elementos liberales; y en ese concepto el señor presidente de aquella Cámara dijo a S. E. el Presidente de la República que debía formar un Gabinete con elementos liberales, con la misma fisonomía que la Mesa de la Cámara de Diputados, estando en contra de esta idea el honorable presidente del Senado.

El señor CLARO SOLAR.—Su Señoría no dijo precisamente eso.

El señor ALESSANDRI (don Arturo).—Lo dije muy claro, señor senador. Tan es así que el señor presidente del Senado está en pugna con la idea expuesta por el señor presidente de la Cámara de Diputados, que recomendó a S. E. el Presidente de la República que formara un Gabinete administrativo universal o presidencial.

El señor ZAÑARTU (don Enrique).—Comprendo que el honorable senador por Tarapacá haya sido inducido en error por lo que manifestó a S. E. el Presidente de la República y el presidente de la Cámara de Diputados, quien aseguró que había allí una mayoría aliancista, siendo que en realidad ha habido sólo un acuerdo de las diversas corrientes políticas dominantes, con el objeto de dar Mesa.

El señor CLARO SOLAR.— Yo confirmo en absoluto las palabras que acaba de pronunciar el honorable senador por Concepción, porque en la reunión a que tuve el honor de asistir en representación de los liberales unionistas se llegó lisa y llanamente a un acuerdo para dar Mesa a la Cámara de Diputados.

El señor ALESSANDRI (don Arturo).—Eso es otra cosa, señor senador. Yo he estado comentando únicamente lo que han dicho los diarios sobre el particular.

Empecé por decir que deseaba conocer la opinión del señor presidente sobre ésto porque no daba fe a lo que decían los diarios.

El señor ZAÑARTU (don Enrique).—Se ha hecho mucho juego con una observación que yo considero poco aceptable.

Se ha dicho ¿cómo sus señorías que fueron elegidos para sostener una combinación de Alianza Liberal marchan ahora en contra de ella?

Todos sabemos cómo se hacen los pactos políticos, y si bien es cierto que algunos senadores de los que formaron el pacto de unión han recibido votos radicales, no es menos cierto que esa ayuda está de sobra compensada por los elementos de todo género con que esos senadores contribuyeron a la elección de los diputados radicales.

Por lo demás, no es posible creer que el representante de una provincia o un departamento debe estar tan obligado a respetar el mandato que le confieran sus electores, que no pueda variar un ápice la línea de conducta general que se trazara el día de las elecciones.

Creo que nadie que tenga dignidad personal podría aceptar una situación tal, que sería verdaderamente deprimente, porque suprimiría en absoluto el libre albedrío y el criterio propio del senador o del diputado. El elegido queda, a mi juicio, con entera libertad de acción en sus actos, y si sus electores no están conformes con su actuación en el Congreso, tienen el camino expedito para manifestárselo en la próxima elección.

Se nos ha hablado de lanzar al país al cáos, al desgobierno y de romper una situación política sin que hubiera otra con qué reemplazarla; y yo pregunto: ¿La situación que teníamos era muy brillante, eran tan estables sus Ministerios que valga la pena llorar su rompimiento?

El señor ALESSANDRI (don Arturo).— No la lloramos, señor Senador. Lo que queremos es que los senadores que la rompieron se junten pronto con los conservadores.

El señor BULNES.— ¿Acaso los conservadores son el tifo exantemático?

El señor ALESSANDRI (don Arturo).— Lo que queremos es una situación estable. Yo no repudio al Partido Conservador; muy por el contrario, lo respeto y le tributo todo el honor histórico que le corresponde.

El señor VARAS.— ¿Y cómo, deseando sus señorías una situación estable derribaron el Ministerio sin tener con qué reemplazarlo?

El señor ALESSANDRI (don Arturo).— Para definir la situación.

El señor ZAÑARTU (don Enrique).—Los que llevamos algún tiempo en la Cámara, le damos muy poca importancia a estas palabras y declaraciones. Hemos visto muchas veces elevar a la categoría de una cuestión transcendental, importantísima, monumental, hechos insignificantes; hemos oído hablar, por un gobernador, de libertad, de igualdad y de fraternidad, de todas estas cosas venidas de la Revolución Francesa; hemos visto olvidar, al poco tiempo, la Constitución del Estado a las mismas personas. Permítame el H. Senado que a este propósito le refiera una historia que me fué contada por el nunca bastante sentido don Vicente Reyes.

En cierta ocasión observó un capitán de compañía que uno de los soldados, cada vez que pasaba frente a su mochila, se inclinaba reverencialmente ante ella. Extrañado de este acto, inquirió la causa, y al preguntársele el por qué de esas reverencias, el soldado le respondió: Mi capitán, es por que tengo dentro de mi mochila una custodia que me robé.

¡Cuántos se suelen echar la Constitución a la mochila para después hacerle reverencias!

Dejémonos ya de fraseologías; ha llegado la época de los hechos y no de las palabras, porque las Cámaras tienen miles de proyectos que despachar, el país tiene miles de problemas cuya solución es urgente.

No sigamos por este camino. La Alianza Liberal ya se acabó; que se unan ahora los hombres de bien y procuren enderezar esos rumbos torcidos en que la fenecida combinación política estuvo empeñada, y que llevaron al país a la situación actual de desgobierno.

La Alianza Liberal no sólo dispuso de una gran mayoría parlamentaria; dispuso también de la cooperación de la minoría, la cual nunca quiso proponer votos que pudieran estorbar el Gobierno de la mayoría.

Vimos decapitar intendentes, gobernadores, prefectos de policía; vimos cometer las mayores injusticias, horrendas injusticias, arbitrariedades inauditas, y sin embargo, jamás formulamos protestas que significaran una obstrucción a las labores del Gobierno.

Pero ahora pedimos a sus señorías, que fueron impotentes para gobernar y que no sólo fueron llevando al país de tumbo en tumbo en la administración pública, sino que también estaban introduciendo en las masas populares ideas disolventes, que no sigan desde la oposición perturbando la marcha del Gobierno.

Se los agradecerá sinceramente el país, que harto necesita de tranquilidad para su desenvolvimiento y para su progreso.

El señor BULNES.— Pido la palabra.

El señor LAZCANO (Presidente). —Como ha pasado la hora con exceso, consulto a la sala si acuerda prorrogar los incidentes.

El señor FELIU.— Sería mejor, a mi juicio, suspender la sesión.

El señor BULNES.— Siento mucho la oposición que se ha manifestado, pues ello impide a una persona que ha sido aludida por el honorable senador por Tarapacá, exponer los motivos que ha tenido para proceder en la forma que lo ha hecho.

El señor CLARO.—Yo por mi parte declaro que en el debate que se ha producido, el honorable señor Presidente ha interpretado perfectamente nuestro modo de apreciar la situación.

El señor LAZCANO (Presidente). —Ruego al honorable senador por Concepción, señor Feliú, que tenga a bien permitir que se conceda la palabra al honorable senador por Malleco, por breves instantes.

El señor FELIU.—Pero en seguida pedirá lo mismo otro señor senador...

Yo creo que lo mejor sería continuar a segunda hora este debate.

El señor LAZCANO (Presidente). —Terminados los incidentes. Se va a votar la renuncia presentada por el señor Joaquín Figueroa de su cargo de consejero de los ferrocarriles.

—Votada la renuncia, fué rechazada por 20 votos y una abstención.

Al votar:

El señor RIVERA.—El Senado ha oído el texto de la renuncia del señor Figueroa. Todos mis honorables colegas, con la votación que se va a producir, van a manifestar que desean vivamente que este buen servidor público continúe atendiendo el delicado e importante cargo de Consejero de los Ferrocarriles del Estado, servicio que por múltiples causas se mantiene abatido y pesando sobre el Erario nacional en una forma bastante grave.

El señor Figueroa hace dos consideraciones en la renuncia, una de orden público administrativo, y otra de orden personal. Yo sé muy bien que la circunstancia de orden personal no sería un obstáculo insuperable para que continuara prestando sus servicios en el Consejo de los Ferrocarriles; pero la otra circunstancia, la inutilidad de sus esfuerzos por causa de las dificultades financieras y económicas de la Empresa, esa sí que es grave.

De tal manera que al votar el rechazo de la renuncia, como lo haré, yo formulo el deseo de que servidores públicos tan buenos como éste, tan bien intencionados, que concurren con sus esfuerzos al progreso del país, tengan los medios de poder realizar sus anhelos y vean que sus desvelos no son inútiles que esta renuncia sea, a mismo tiempo que una advertencia al Senado, un impulso para que las autoridades directivas del país remedien este mal que el señor Figueroa señala en pocas palabras y que está en la conciencia de todos.

Voto, pues, la no aceptación de la renuncia, a pesar de que conozco la expresión íntima de la fatiga que agobia al señor Figueroa en vista de un esfuerzo tan continuado y tan estéril; pero repito mi deseo de que este mal que denuncio se corrija y se ponga, entonces, a los ciudadanos que como él revelan buena voluntad por el servicio público, en condiciones de realizar sus anhelos en términos eficaces.

El señor LAZCANO (Presidente). —Queda rechazada la renuncia.

Se suspende la sesión.

Se suspendió la sesión y no continuó a segunda hora por falta de número de señores senadores en la Sala.

PATENTES DE INVENCION

Al Ministerio de Industria y Obras Públicas se han presentado los siguientes inventores solicitando del Supremo Gobierno patente de privilegio por los inventos que se indican:

Don **BARTOLOME RAMIS**, para "Un nuevo procedimiento de fabricación de plantillas y tacos para calzado, de suela, corcho o goma, moldeando y vulcanizando las plantillas y adhiriéndolas al calzado en una sola operación".

Don **SAMUEL SOTO Y CARVAJAL**, para "Una máquina para producir fuerza motriz aprovechando el movimiento de las olas del mar".

Don **BUENAVENTURA PERELLO**, para "Un aparato adaptable a las máquinas de escribir, para facilitar la tarea de los dactilógrafos".

El señor **PAUL BAUMGARTEN**, para "Un nuevo tipo de candado de seguridad".

El señor **J. T. WILSON**, para "Un dispositivo para colocar durmientes y hacer la enrieladura en la construcción de ferrocarriles".

Los señores **JAVIER ESPINOSA PEREZ** y **LUIS RICCI FERRARI**, para "Un paraguas corredizo para toda clase de vehículos de toldo, para protejer al conductor, del sol o de la lluvia".

El señor **STUARD HOGG**, para "Un procedimiento para la preparación de materiales de celulosa de origen vejetal, destinados a la filtración".

El señor **SAMUEL CONNER PANDOLFO**, para "Un nuevo tipo de asientos para automóviles, en forma de que puedan transformarse en camas".

El señor **TOM SUTCLIFFE**, para "Unas mejoras en la fabricación de bloques huecos de concreto, para construcciones".

El señor **GIDEON E. SANDBLOM**, para "Un aparato destinado a remover las incrustaciones o precipitados calcáreos de los calderos".

Los señores **JUAN FRANCISCO SCHWARZ** y **CARLOS EDUARDO BUSTOS** para "Un nuevo procedimiento de fabricación de súlfuro de sodio o de potasio".

En cumplimiento de las disposiciones supremas reglamentarias de las patentes de invención se da el presente aviso, y se previene al público que las oposiciones de los que se consideren perjudicados en sus derechos se aceptarán en esta oficina durante 30 días, a contar desde esta fecha.

Santiago, 23 de Octubre de 1919.

EL JEFE DE LA OFICINA DE PATENTES DE INVENCION.

Ambos Nacidos en la Selva

La fuerza nervuda del jaguar. Los músculos que dán elasticidad, apoyo y ligereza a la fiera —son cualidades que se hallarán en los

Neumáticos United States Royal Cord

Ambos proceden de la selva. Goma seleccionada y preparada por expertos en nuestras cuarenta y siete fábricas forman la base de este neumático resistente.

Millares de cordeles delgados e impregnados de goma forman la estructura interior del neumático 'Royal Cord'—dándole flexibilidad suficiente sin perjuicio de su tenacidad.

Los neumáticos 'Royal Cord' son *buenos* neumáticos en todos sus detalles

United States Rubber Export Co. Ltd.
Catedral 1213—Casilla 2467, Santiago

Agentes Distribuidores en todas las principales ciudades del país.

La única existencia en el país, completa en todos los tamaños, en pulgadas y métricos.

CERA
ESTAMPADA
CURSO DE APICULTURA BRUNNER
Colmenas Brunner y Lanstrhon reformadas; Mascarillas y extractores, todos los útiles de Apicultura.
AROSTEGUI HNOS. - Manuel Rodríguez 854 - Santiago

COMPAÑIA
DE CONSUMIDORES DE GAS
DE SANTIAGO

El alto precio del carbón nacional, que en la actualidad es casi un 200o|o más que antes de la guerra, y el alza de los sueldos y jornales durante el presente año, han obligado a esta Compañía a subir el gas, de 40 centavos a 50 el metro cúbico.

Se hace presente a los consumidores que esta medida es transitoria y que en cuanto baje el precio del carbón, inmediatamente se restablecerán los precios antiguos.

Los accionistas consumidores y los industriales gozarán siempre de los descuentos actuales en el nuevo precio.

Pedro Errázuriz Tagle.
GERENTE.

CERVEZA AUBEL-OSORNO
Ordenes:
TELEFONO 1079
BANDERA 73, OFICINA 11.

INFORMACIONES DEL EXTERIOR

Servicios de nuestros corresponsales especiales, vías Eastern y Colón, de "The Associated Press", vía Colón, y de la Agencia Havas

LA ENTENTE EXIGE DE ALEMANIA LA ENTREGA DE CINCO TRANSATLANTICOS QUE HABIAN SIDO TRANSFERIDOS A FIRMAS HOLANDESAS DURANTE LA GUERRA

Los representantes del Trabajo a la Conferencia Industrial de los Estados Unidos acuerdan retirarse de la Conferencia, en vista de la actitud de los delegados del Capital y del Público

El Rey de Bélgica está inscripto entre los oradores de la próxima Conferencia Internacional de Comercio de Atlantic City

INAUGURA SUS SESIONES ORDINARIAS EL PARLAMENTO BRITANICO

M. Georges Clemenceau emprende una gira política por el país, con ocasión de las próximas elecciones parlamentarias. — Al pasar por Verdun, le confiere a esta ciudad la Cruz de Guerra

El coronel Bermondt, jefe de las tropas ruso-alemanas del Báltico, les ofrece a los letones un armisticio, pidiéndoles ayuda para luchar contra los maximalistas

Las tropas Rojas contratacan en la región de Petrograd, y consiguen detener parcialmente el avance de Yudenitch

EUROPA

GRAN BRETAÑA

LOS MAXIMALISTAS NO EVACUAN AUN A KRONSTADT

LONDRES 22. — El almirantazgo informó en la tarde de hoy al corresponsal de la "Associated Press" que los maximalistas no habían evacuado aún a Kronstadt.

LA VISITA DEL PRINCIPE DE GALES A WASHINGTON

LONDRES, 22.—El corresponsal de la Associated Press informa que el Ministerio de Relaciones Británico no ha recibido confirmación de la noticia según la cual el príncipe de Gales habría renunciado a su proyectada visita a Washington.

EL REGLAMENTO DE SALARIOS

LONDRES, 22.—"The Pall Mall Gazette" anuncia que el Gobierno ha resuelto prorrogar la vigencia del reglamento de salarios hasta el 30 de Septiembre de 1920, asegurando así la continuación de los salarios de tiempo de guerra hasta esa fecha.

LA CAMPAÑA ANTI-ALCOHOLICA EN GRAN BRETAÑA

LONDRES, 22. — La campaña prohibicionista se prosigue activamente en toda Gran Bretaña, contando con la participación de distinguidos políticos y miembros del clero.

Mr. Leif Jones, presidiendo la Alianza del Reino Unido, en Manchester declaró que la humanidad futura dependía de la estrecha cooperación de los Estados Unidos con Gran Bretaña y que era de desear que avanzaran juntos en la campaña contra el alcoholismo, considerándolo como un problema que afecta a todo el mundo civilizado.

Mr. Fray, dean de Lincoln, en su discurso, puso en relieve el enorme desarrollo alcanzado por la industria norteamericana, atribuyéndolo al régimen prohibicionista pero formuló sus dudas de que Gran Bretaña se asimilase esa política el año próximo por cuanto el país no está aún convencido, y no cree que la cruzada entablada por los norteamericanos llegue a convencerle.

LA REPRESENTACION BRITANICA EN BERLIN

LONDRES 22.—Mr. Walford Selby, ex-secretario del visconde Grey ha sido nombrado representante provisional del Gobierno británico en Berlín, inmediatamente después que el tratado de paz entre en vigencia.

El Encargado de Negocios definitivos será nombrado posteriormente.

DECLARACION DEL PRIMER LORD DEL ALMIRANTAZGO

en la Cámara de los Comunes

LONDRES, 22.—La Cámara de los Comunes se reunió a las 2.45 el Miércoles e inmediatamente el primer lord del Almirantazgo, sir Walter Long fué invitado a dar respuestas a una serie de preguntas referentes a la situación en el Báltico, a la que respondió que había allí considerables fuerzas navales británicas pero que no tenía ningún informe referente a combates.

EL DEBATE FINANCIERO

EN LA CAMARA DE LOS COMUNES

LONDRES, 22.—El Ministro de la Guerra, Mr. Churchill declaró en la Cámara de los Comunes que los gastos del Ejército, para el próximo año financiero ,serían sólo un quinto de los actuales.

El Ministro de Trabajo, Mr. Horne declaró que, aproximadamente se habían pagado desde el armisticio, treinta y siete millones de libras esterlinas.

Mr. Lloyd George declaró a los miembros de la Cámara que la discusión financiera se iniciaría en cuanto Mr. Austin Chamberlain, canciller del Echequier hubiera preparado sus documentos, los que, según lo declaró Mr. Chamberlain estarán el Lunes en poder de la Cámara, demostrando las economías que se habían realizado y exponiendo una revisión de los gastos.

LAS FUERZAS DEL EJERCITO BRITANICO

LONDRES, 22.—El Ministro de la Guerra Mr. Churchill anunció en la Cámara de los Comunes que el actual ejército de Gran Bretaña, que cuenta con 750,000 hombres sería reducido, en el curso del año financiero a unos efectivos aproximados a los de tiempo de paz.

Agregó que cincuenta mil soldados estaban acantonados en Irlanda.

APERTURA DEL PARLAMENTO

LONDRES, 22.— Se verificó hoy la apertura de las sesiones del Parlamento.

FRANCIA

EL TRATADO DE PAZ

ES RATIFICADO POR FRANCIA

PARIS 22. — En la tarde de hoy se fijó el Sello del Estado en el texto del Tratado de Paz, que quedó ratificado con esta operación.

LA CAMPAÑA POLITICA DE M. CLEMENCEAU

PARIS, 22.—M. Clemenceau inaugurará su campaña política con un discurso que pronunciará el Domingo en Estrasburgo y en el que expondrá su programa político.

A pesar que el premier no se presenta él mismo como candidato, se informa que sus correligionarios despliegan gran actividad en las provincias.

LAS MISIONES MILITARES EXTRANJERAS

en el Ejército francés

PARIS, 22.—Dice un diario:

"El ejército francés, cuyo prestigio tradicional en el mundo parecía empequeñecido desde 1870, había visto con tristeza alejarse de él las misiones militares extranjeras que antes le pedían hospitalidad, con el objeto de aprovechar sus métodos y sus doctrinas.

En silencio y recogimiento, el ejército esperó, en constante trabajo, que la hora de la revancha fuera marcada por el reloj del destino.

"La victoria llega al fin, y con ella la recompensa de la dolorosa espera de 40 años. El Ejército francés mostró al Universo sorprendido que había permanecido siendo el Ejército del pueblo cuyas virtudes militares aseguran hoy el porvenir de la humanidad, y recobró el alto aprecio con que ha sido rodeado antes por los ejércitos extranjeros.

En esta fecha, cerca de 600 oficiales extranjeros, que representan a 22 naciones, han pedido por intermedio de sus respectivos gobiernos, la autorización necesaria para seguir los próximos cursos en nuestras escuelas militares, o que se les permita permanecer por algún período en ciertos cuerpos del ejército.

Esta cifra no necesita comentarios, y ella demuestra que Francia ha vuelto a ocupar su lugar histórico en el Universo.

Los oficiales de los ejércitos extranjeros encontraron en Francia la mejor acogida, y pueden ya estar seguros de que serán mirados con toda simpatía."

LA OCUPACION DEL PALATINADO

Declaraciones del general Fayolle

PARIS 22. — El general Fayolle, comandante de las fuerzas de ocupación en el Rhin, ha recibido una delegación neutral a la cual le expresó que el orden había reinado siempre en el palatinado desde la fecha del armisticio, y que algunas perturbaciones que ocurrieron fueron debidas a las dificultades económicas y al encarecimiento de los artículos alimenticios.

Agregó que a pesar de su victoria, la Francia, con sus provincias desvastadas, sufre aún más que Alemania.

"Si el ejército alemán no hubiera destruído las minas de carbón del norte de Francia, el Palatinado, tendría hoy bastante carbón para suplir a sus necesidades.

El esfuerzo del comando francés ha conseguido traer algún mejoramiento en los aprovisionamientos y el mantenimiento de relaciones francas y leales entre la población del palatinado y las tropas francesas.

EL REY ALFONSO EN PARIS

LA CACERIA EN RAMBOUILLET

PARIS 22. — El rey don Alfonso, que fué ayer a Rambouillet para participar en la cacería organizada en su honor, llegó a la estación para participar en la cacería organizada en su honor, llegó a la estación de los Inválidos donde fué recibido por el Ministro de Relaciones, M. Pichon; M. Autrand, el mariscal Foch, el marqués de Oricella y numerosas otras personalidades civiles y militares.

El Presidente Poincaré llegó a la estación algunos instantes después, y el cortejo subió inmediatamente al tren especial que lo llevó a Rambouillet.

El almuerzo fué servido durante el trayecto, en un coche restaurant.

Al descender del tren el rey y luego, en el patio de la estación, pasaron revista al regimiento de húsares que rendía honores militares.

Don Alfonso XIII conversó detenidamente con el comandante de dicho regimiento, y después pasó con M. Poincaré a ocupar un coche, que los condujo al castillo de Rambouillet. En todo el recorrido, el soberano fué objeto de calurosas aclamaciones de parte de la población.

La partida de caza fué favorecida por un tiempo espléndido, y su desarrollo fué sumamente interesante.

Se cobraron 537 piezas, comprendiéndose 212 faisanes, 5 corzos, 3 liebres y 317 conejos.

El rey mató 230 piezas, entre ellas 2 corzos, 105 conejos y 123 faisanes.

Don Alfonso regresó a París a las 6.20 de la tarde. Fué vivamente aclamado por la muchedumbre que se había agolpado en la estación y sus alrededores para recibirlo.

EL REY DE ESPAÑA

visita el campo de batalla de Verdun

PARIS, 22.—El Rey Alfonso XIII acompañado del mariscal Petain, hizo una visita de inspección completa a los campos de batalla de Verdun, cuyas acciones le fueron explicadas por el mariscal, con la ayuda de gran mapa.

Visitaron también el cementerio, donde el Rey depositó una corona y los pasajes subterráneos de donde ambos emergieron cubiertos de barro.

El Rey fué calurosamente ovacionado por la población de Verdun, a su regreso a Paris.

SE EXIGE DE ALEMANIA

LA ENTREGA DE CINCO VAPORES DE LA HAMBURGO-AMERICA Y DE LA KOSMOS

Notas de Clemenceau y de la Comisión Naval Interaliada al Gobierno de Alemania

PARIS 22. — El Presidente del Consejo Supremo ha hecho llegar con fecha de Octubre, al plenipotenciario de paz en Alemania, herr Lersner, la siguiente nota:

"El Consejo Supremo de las Potencias Aliadas y Asociadas ha ordenado con esta fecha a la Comisión Naval Interaliada de Armisticio, dirigir a las autoridades alemanas una nota para pedirles la entrega de cinco vapores pertenecientes a las compañías de Hamburgo American y Kosmos. Tengo el honor de haceros llegar una copia de dicha comunicación. Saluda al señor Presidente con la más alta consideración. (Firmado). — Clemenceau".

Esta petición de la Entente está basada en la Convención de Armisticio firmada en Treveris en 1916, en que Alemania se comprometió a poner toda su flota mercante bajo el control y bajo el pabellón de los potencias aliadas y asociadas; pero cinco buques, el "Mohann", el "Heinrich", el "Buchardwilliam", el "Oswald Braunschwieg", el "Dendereah" y el "Nassau", no fueron entregados bajo el pretexto de que dichos buques habían sido vendidos en 1915 y 1916 por las compañías propietarias a compañías de navegación holandesa.

El Gobierno alemán fué nótificado en diversas ocasiones por el Presidente de la Comisión Naval interaliada de armisticio de que las potencias aliadas no reconocerían ninguna validéz a las transferencias del tonelaje enemigo a pabellones o propietarios neutrales, durante la guerra.

Alemania, en el anexo de la sección VII del Tratado de Versalles, sobre reparaciones, se compromete a adoptar todas las medidas que la comisión de reparaciones pueda indicarle, y en virtud de ellos la Entente ha obtenido plenos poderes de la propiedad sobre todos los buques que pudieran haber sido transferidos durante la guerra o estén en trato de transfrencia actualmente, sin consentimiento de los Gobiernos aliados o asociados. Queda, pues, definitivamente establecido, por un común acuerdo entre las potencias aliadas y asociadas y Alemania, que este debe entregar esos buques, sin lugar a discusión.

En consecuencia, la Entente invita a Alemania:

1.o—A enviar sin retardo a Firth of Forth los cinco buques mencionados, para que tomen posesión de ellos las potencias aliadas y asociadas.

2.o—Retirar las reducidas tripulaciones holandesas que se encuentran a bordo de dichas naves, reemplazándolas por tripulaciones alemanas.

3.o—Suprimir inmediatamente el nombre holandés del puerto de matrícula que cada buque lleva provisoriamente pintado sobre el casco.

4.o—Autorizar la libre inspección de dichos buques, por oficiales representantes de las potencias aliadas y asociadas cada vez que así lo deseen.

5.o—Hacer descender al "Nassau" y al "Braunschweyg" por el río Wesser, desde Bremen, hasta Bremenshaven, conducidos por tripulaciones alemanas, y fondearlos en los puertos designados por la comisión de las fuerzas navales aliadas en aguas alemanas.

La Entente insinúa a Alemania acusar recibo inmediato a esa comunicación, contestando a la brevedad posible.

EL REY ALFONSO PARTE A VERDUM

PARIS 22. — Después de una sena servida en honor de don Alfonso XIII, en la Embajada de España, y a la cual asistieron el general Berdoul, Mr. Milliam Martin, MM. Roux y Blavier, los marqueses de Viana y de la Torrecilla, el señor de Almeida y otros, el Rey se trasladó a la Estación del Norte en viaje a Verdun.

El tren especial emprendió viaje a las 11.25 de la noche.

EL RETARDO EN LA RATIFICACION DEL TRATADO DE PAZ

PARIS 22. — El Ministerio de Relaciones ha explicado que el retardo en la ratificación del Tratado se debió enteramente a la gran cantidad de trabajos preparatorios para crear las comisiones y preparar las misiones militares que deben actuar de acuerdo con las estipulaciones del Tratado.

ORDEN DEL DIA DEL EJERCITO

PARIS, 22.—M. Clemenceau, que se encuentra en Verdún, en la orden del día del ejército, con motivo de la entrega de la Cruz de Guerra a dicha ciudad, recuerda el heroismo de ella y agrega:

"Su baluarte inviolable es el símbolo de la resistencia francesa".

ESPAÑA

EL REY CONVERSA TELEFONICAMENTE

con la Reina madre

MADRID 22. — El Rey ha hablado por teléfono desde París con la reina madre doña Cristina, manifestándose muy satisfecho por la simpática acogida que se le ha tributado en Francia.

MADRID 22.— **Manifiesto Maurista.** — Se anuncia que el señor Maura publicará en breve una nota política dirigida al país. Se atribuye a este documento una importancia excepcional.

BELGICA

FIN DE UNA HUELGA

BRUSELAS 22. — Ha terminado la huelga de los operarios de los carros urbanos.

ALEMANIA

EL ESTADO DE HUGO HAASE

es de suma gravedad

BERLIN, 22.—El estado de Hugo Haase, que fué herido recientemente de un tiro en los momentos en que entraba al Reichstag ha empeorado después de la segunda operación a que fué sometido el Lúnes.

El paciente pierde a menudo los sentidos, tiene mucha fiebre y los doctores temen un desenlace fatal.

MINISTRO DE RECONSTRUCCION

NUREMBERG, 22.— El diario "Frank Kurier" anuncia que el Alcalde Gessler, uno de los leader demócratas de la Alemania septentrional aceptó el cargo de Ministro de Reconstrucción.

EL EX-KAISER QUIERE ENTABLAR ACCION JUDICIAL CONTRA UN ACTOR

BERLIN, 22.—El ex-kaiser ha comisionado al procurador Siebert para que entable acción judicial contra el actor Ferdinand Bonn, quien ha filmado películas representando al ex monarca. El ex-soberano considera que este es un insulto y pide la supresión de esas películas.

DECLARACION DEL CONDE VON BERNSTORFF

BERLIN 22. — El sub-Comité especial parlamentario, continuó estudiando el asunto Bernstorff.

Este, contestando a una pregunta del Presidente, dijo:

"Si hubiéramos declarado que no queríamos anexarnos a Bélgica, Wilson habría mirado ésto como base suficiente para comenzar negociaciones de paz".

LA SITUACION DEL GOBIERNO ALEMAN

BERLIN 22. — "Das Berliner Tageblatt", publica una entrevista hecha al Presidente Ebert, en la que éste declara que la situación del gobierno es cada vez más sólida, y que la extrema izquierda se debilita diariamente.

LOS LETONES CRUZAN EL DWINA

COPENHAGUE 22. — La oficina letona de informaciones para la prensa anuncia que el flanco derecho de las fuerzas letones cruzó el Dwina el 20 de Octubre y ocupó a Dunes.

ALEMANIA Y AUSTRIA

enviarán delegados a la Conferencia del Trabajo en Washington

BERLIN, 22.— Alemania y el Austria han decidido enviar delegados a la Conferencia del Trabajo en Washington.

EL 4 DE NOVIEMBRE

día de fiesta nacional

ROMA, 22.— En el Consejo de Ministros celebrado hoy, se acordó expedir un decreto en que se declare el día 4 de Noviembre de 1919, como fiesta nacional.

DESCUBRIMIENTO DE UNA CONSPIRACION MAXIMALISTA

BERLIN, 22.— En la frontera suiza han sido detenidos varios correos de la asociación comunista alemana que llevaban, mensajes dirigidos a las organizaciones francesa, italiana, española y suiza, que revelan que se proyectaba para el 7 de Noviembre una sublevación destinada a proclamar la República del Soviet.

SUIZA

PERSONAJES INCLUIDOS

en las listas de las personas a quienes los aliados intentan perseguir como responsables de crímenes

GINEBRA 22. — El príncipe Ruperto de Baviera que se puso furioso cuando supo que estaba incluído en la lista francesa de las personas a quienes los aliados tienen intenciones de perseguir por acusarlos de haber cometido crímenes contra el derecho internacional, declaró que no se entregaría jamás.

Se anuncia que el ex-Ministro austro húngaro de Relaciones Exteriores figura en la lista italiana como uno de los principales instigadores de la guerra.

Varios oficiales que figuran en las listas residen en Suiza y se cree que se logrará solucionar la cuestión de su extradicción desde un país neutral, con Suiza, lo que sentaría un precedente para el caso del ex-Kaiser, en Holanda.

ITALIA

TEMBLOR

ROMA 22. — Hoy, a las 6.11 de la mañana se sintió una recia sacudida sísmica.

ROMA 22. — **Fallecimiento de un senador.** — Ha dejado de existir el senador Martinelli.

El general Díaz. — El general Armando Díaz ha pasado por Turín, en viaje a París y Londres.

EL ULTIMO TEMBLOR

ROMA 22. — Noticias recibidas de las pricipales provincias indican que ningún daño parece haber resultado del temblor de esta mañana, cuyo epicentro estuvo muy cerca de Roma. La sacudida fué muy sensible en Vellari.

TEMBLOR EN FOGGIA

ROMA, 22.— Informan de Foggia, que esta mañana, minutos antes de la 1 de la madrugada, el observatorio señaló un temblor, con proporciones de terremoto.

Se agrega que en esa localidad el fenómeno no ocasionó daños.

OBSERVACIONES SOBRE LOS ULTIMOS TEMBLORES

NAPOLES, 22.— El observatorio de Pompeya, señaló una primera sacudida a la 1.24 de la madrugada y otra, un poco más recia, a las 7.5.

El observatorio de Assoboisi, no observó ninguna relación entre los temblores y el Vesubio.

En esta ciudad pocas personas advirtieron la sacudida. Los sismógtafos ubican el epicentro del fenómeno a 500 kilómetros de distancia.

LA MUERTE DEL CONDE MACC DI CELLERE

ROMA, 22.—Las noticias del fallecimiento del Conde V. Macci di Cellere, Embajador de Italia en los Estados Unidos, ha causado triste impresión en esta capital. Los diarios le dedican sentidas necrologías.

AUSTRALIA

LA POLITICA EXTERIOR DEL GOBIERNO

VIENA 22. — Ha sido dada la publicidad una declaración del Gobierno respecto de la política exterior.

Afirma el Gobierno que se mantendrá fielmente en el criterio

¡Qué rico está!...

PARA EL DESAYUNO Y PARA HACER ONCE

El Cocoa Cailler

Es Ideal por ser

Más nutritivo que el mejor té,
más digestivo que el mejor café
más económico que el buen chocolate,
más sano que todos ellos!

El Cocoa CAILLER está preparado por el fabricante del delicioso Chocolate NESTLE.

EN VENTA EN TODAS LAS CONFITERIAS, BOTICAS Y BUENOS ALMACENES DE CHILE Y DEL RESTO DEL MUNDO.

EXCURSIONISTAS

En nuestra sección especial ofrecemos el más completo surtido en canastos para Lunch, Thermos, marmitas con estuches, anafes desarmables, etc., a precios muy equitativos.

MORRISON Y Co.

AHUMADA 65-77 :—: CASILLA 212.

SANTIAGO.

LOTERIAS

de Beneficencia Nacional Argentina, en circulación, a sortearse próximamente.

Días 24 y 31 de OCTUBRE, cada una de

$ 80,000 Argentinos

El billete ENTERO vale: $ 50 CHILENOS; cada QUINTO de billete a $ 13 CHILENOS

Para poder ganar premios en estas loterías, hay que pedir los billetes a la acreditada y afortunada Casa E. TURRI, Galería Güemes, Buenos Aires.

La forma más segura y fácil de remesar el importe, en pago de los billetes pedidos, es, tomando una orden de pago en PESOS CHILENOS en la Casa

E. TURRI, Santiago

PASAJE BALMACEDA 10, CALLE HUERFANOS, Frente a Gath y Chaves. - CASILLA CORREO
Dirección telegráfica: "TURRI", Santiago

PIDA el viejo vino **Tarapacá-Zavala**
Reservado y Borgoña
en reemplazo del vino francés.

cado por el tratado de paz de Saint - Germain, y se esforzará por mantener relaciones amistosas con los estados vecinos, y tratar ante todo restaurar lo más pronto posible el libre comercio del país con el exterior.

HUNGRIA

REAPERTURA DE LA BOLSA DE COMERCIO DE BUDAPEST

BASILEA, 22.—Se anuncia que la Bolsa de Comercio de Budapest que había sido clausurada por el Gobierno del Soviet, volvió a efectuar operaciones.

RUSIA

INFORMACION MAXIMALISTA

LONDRES, 22.—Según un comunicado maximalista, los combates progresan a seis millas al norte de Krasnoeselo, región en que avanzan los rojos.

También ha habido encarnizados combates a lo largo del ferrocarril a Mindau.

Los maximalistas reconocen haber abandonado a Kiev después de una encarnizada batalla en que dicen haber tomado numerosos prisioneros.

LOS MAXIMALISTAS DETIENEN PARCIALMENTE
a las tropas de Yudenitch

HELSINGFORS, 22.—Los maximalistas, contratacando a las fuerzas de Yudenitch, han conseguido detener parcialmente el avance de las tropas del noroeste de Rusia hacia Petrograd.

LOS ALEMANES SITIAN A LIBAU

LONDRES, 22.— Han llegado informaciones que anuncian que los alemanes han logrado cercar completamente a Libau.

SOBRE LA EXTRADICION DEL EX-KAISER

LONDRES, 22.—En la sesión de apertura de la Cámara de los Comunes, respondiendo a una pregunta, Mr. Bonar Lae dijo que se podía pedir la extradición del ex-Kaiser cuando el Tratado de Versalles estuviera formalmente ratificado, y que mientras tanto se estaban haciendo los preparativos necesarios para empezar el juicio

EL BOMBARDEO DE KRONSTADT
por los buques franceses

COPENHAGUE, 22.— El corresponsal de "Politiken" en Helsingfors anuncia que los buques de guerra franceses que bombardean Kronstadt desde el Lunes, han podido mantenerse fuera del alcance de la artillería de los fuertes debido al largo alcance de sus cañones.

BERMONDT SOLICITA ARMISTICIO

COPENHAGUE 22. — Desde Reval se transcribe el siguiente despacho radiotelegráfico del comandante naval británico en Libau:

"El coronel Bermondt ha ordenado la evacuación de Ustdvinsk, y después de salvaguardar con éxito la base extratégica de Riga, contra los maximalistas, ha ofrecido un armisticio a los letones solicitando el apoyo de éstos para luchar contra los rojos. A este efecto ha pedido el envío de plenipotenciarios para deliberar sobre las medidas que deban adoptarse a fin de terminar con una inútil efusión de sangre".

AMERICA

ESTADOS UNIDOS

LA HUELGA ANUNCIADA EN LA INDUSTRIA CARBONIFERA

WASHINGTON 22. — El fracaso de los patrones y mineros para solucionar sus diferencias, después de una conferencia de cuatro horas con el Ministro de Trabajo, Mr. Wilson, obligará talvez al Gobierno a adoptar alguna medida para hacer frente a la huelga de medio millón de operarios de las minas de carbón bituminoso, convocada para el primero de Noviembre.

Hoy Miércoles, debe hacerse otro esfuerzo para pacificar la industria minera, pero anoche aumentaban las probabilidades de huelga y los leaders de ambas partes, al expresarse francamente acerca de la gravedad de la situación, declaran que hay pocas esperanzas de llegar a un acuerdo.

FIN DE LA HUELGA DE CARGADORES DE NUEVA YORK

HOBOKEN 22. — El presidente de la Internacional de Cargadores, Mr. O'Connor declaró oficialmente que la huelga de los cargadores de Nueva York había terminado. A esta declaración siguieron algunos desórdenes durante los cuales fueron disparados varios tiros de revólver.

EL ESTADO DEL PRESIDENTE WILSON

WASHINGTON 22. — Un boletín médico del doctor Grayson, publicado a las diez de la noche anuncia que el Presiednte estuvo mejor durante todo el día. Trató de trabajar más de lo que había trabajado desde que cayó enfermo, y, en consecuencia, en la noche estuvo muy cansado.

ENMIENDA APROBADA POR EL SENADO

WASHINGTON, 22.—El Senado aprobó sin votación, la enmienda propuesta por el Comité de Asignaciones al proyecto que destina quince millones de dollars a los gastos del servicio aéreo del ejército.

EL SUCESOR DEL CONDE MACCHI DI CELLERE

WASHINGTON, 22.—Se anuncia que el Departamento de Estado informó al Gobierno italiano que el barón Avezzano era persona grata para los Estados Unidos, en reemplazo del Embajador conde V. Macchi di Cellere.

Los funerales del conde di Cellere se verificarán el Viernes. Su cuerpo será llevado a Italia a bordo de un buque de guerra.

LAS RESERVAS PROPUESTAS POR EL SENADOR REPUBLICANO Mr. MAC-CUMBER

WASHINGTON, 22.—La reserva propuesta por el senador republicano Mr. Mac-Cumber, como una transacción, referente a la Doctrina Monroe, es la siguiente:

"Los Estados Unidos no se comprometen a someter al arbitraje a a las investigaciones de la Asamblea o Consejo de la Liga de las Naciones, ninguna cuestión que, a juicio de los Estados Unidos, dependa o afecte su política, establecida tanto tiempo ha, y conocida con el nombre de Doctrina Monroe."

Declaró en seguida que la Doctrina habrá de ser interpretada únicamente por los Estados Unidos y quedará enteramente fuera de la jurisdicción de la Liga de las Naciones, quedando preservada y no pudiendo ser afectada por ninguna de las cláusulas contenidas en el Tratado.

Con respecto a las cuestiones domésticas, los Estados Unidos se reservan el derecho exclusivo de decidir cuales son las cuestiones referentes a sus asuntos internos, y declaran que todas las cuestiones políticas domésticas referentes a sus asuntos internos, incluyendo la inmigración, el comercio de cabotaje, las tarifas aduaneras y otras cuestiones domésticas dependen únicamente de la jurisdicción de los Estados Unidos y no podrán, por el Tratado, ser sometidas, en ningún caso al arbitraje o consideración del Consejo o Asamblea de la Liga de las Naciones ni a la decisión o recomendación de ninguna otra potencia.

Con respecto a la cláusula de Shantung, los Estados Unidos se abstienen de figurar en ninguno de los acuerdos estipulados en los artículos 156, 157 y 158, reservándose al respecto, entera libertad de acción en cualquiera controversia que pueda suscitarse al respecto.

Con referencia a la cuestión del retiro de la Liga de las Naciones, los Estados Unidos consideran que el artículo correspondiente está redactado en forma tal que, en caso de notificar su retiro de la Liga de las Naciones, los Estados Unidos serán los únicos jueces para resolver si sus obligaciones internacionales o las que establezcan el Convenio han sido cumplidas.

Al referirse al art. 10, M. Mac-Cumber, dice en su enmienda:

"Los Estados Unidos no asumen ninguna obligación de preservar la integridad territorial o independencia política de ningún otro país o de intervenir en las controversias que se susciten entre otras naciones, ya sean o no miembros de la Liga, como lo establece el artículo 10, ni de emplear sus fuerzas militares o navales, de acuerdo con el mismo artículo, bajo ningún pretexto, a menos que, en cada caso particular, el Congreso que es el único poder que, de acuerdo con la Constitución puede declarar la guerra o autorizar el empleo de las fuerzas militares o navales, así lo declare."

ACCIDENTE EN UNA MINA

PENZANCE, 22.— El Lunes se produjo un terrible accidente en el pozo principal de la mina de Levante, donde la máquina de extracción se descompuso en los momentos en que bajaban por ella ciento cincuenta individuos.

Ya han sido recogidos cerca de cuarenta cadáveres y se cree que hayan otros muertos, contándose los heridos por docenas.

La magnitud del accidente se debió a que, en los momentos de producirse, casi todo el personal estaba en el ascensor. Al principio se creyó que sólo había algunos muertos, pero su número va aumentando.

SIN AUTORIZACION PARA DESEMBARCAR

NUEVA YORK, 22.—Treinta y cinco distinguidos pasajeros, entre los que figuran cuatro parientes de diplomáticos colombianos no han podido desembarcar del vapor "La Touraine", a pesar que ese buque llegó el Lunes, porque los funcionarios del Departamento de inmigración no les permiten desembarcar por no traer, entre sus documentos, el formulario No. 228 del Departamento de Estado, documento de que no se proveyeron por declarárseles en el Consulado norteamericano de París que su uso había sido abolido.

Entre esos pasajeros, se encuentran la señora Teresa De Tanco, esposa del ex-Ministro de Colombia en el Perú, hermana del Ministro de Colombia en Gran Bretaña y cuñada del Ministro de Colombia en España, y las señoritas Julia, María Luisa y Elena de Tanco.

Se cree que el Departamento de estado permitirá su desembarco el Miércoles.

RESERVA PRESENTADA POR EL SENADOR REPUBLICANO Mr. JONES

WASHINGTON, 22.—El senador republicano Mr. Jones presentó posteriormente una reserva según la cual los Estados Unidos anunciarían su resolución de retirarse de la Liga después de dos años, a menos que Shantung fuera devuelto a la China, que la cuestión holandesa fuera solucionada de un modo satisfactorio para el pueblo irlandés, que Ejipto fuera un Estado independiente y que la conscripción en tiempo de paz fuera abolida por todos los miembros de la Liga.

RAPTO DE UN AGENTE CONSULAR NORTEAMERICANO

WASHINGTON, 22.—Se ha comunicado al Departamento de Estado que, el 17 del presente, tres bandidos mexicanos enmascarados raptaron a Mr. William Jenkins, agente consular norteamericano en Puebla, pidiendo 150,000 dollars por su rescate.

WILSON HA PASADO MUY BUENA NOCHE

WASHINGTON 22. — Un boletín médico de la Casa Blanca, a las 11.10 anuncia que el Presidente ha pasado una de sus mejores noches, desde que ha caído enfermo.

La temperatura, pulso y respiración continúan normales. La digestión es más satisfactoria.

LA CARTA DEL PRESIDENTE WILSON
a la Conferencia Industrial

WASHINGTON 22. — Como un último esfuerzo para evitar la disolución de la Conferencia Industrial, el Presidente Mr. Lane leyó a los delegados la carta en que el Presidente Wilson encarece la urgente necesidad de que la Conferencia tome alguna resolución que asegure la paz industrial durante el período de reconstrucción.

El Presidente declara que el público espera que la Conferencia permanezca reunida hasta haber dejado establecida una segura y calurosa cooperación entre todos los elementos de la industria o hasta que haya revelado que, "los hombres que trabajan y los que mandan, en la industria norteamericana van por caminos tan divergentes que todo esfuerzo de cooperación está destinado a fracasar".

Declaró que si los dirigentes y obreros de la industria, no tenían fe los unos en los otros, estarían constantemente luchando para aventajarse y que semejante situación, provocaría un desastre nacional.

LA REPRESENTACION DE UNA OPERA ALEMANA

NUEVA YORK, 22.—La corte Suprema ha concedido una suspensión temporal de la orden policiaca referente a la representación de una ópera alemana en el teatro Lexintong.

La policía ha adoptado medidas para calmar cualquier desórden que pueda producirse.

RESERVAS APROBADAS
por el Comité de Relaciones Exteriores del Senado

WASHINGTON, 22.—El Comité de Relaciones Exteriores del Senado aprobó cuatro reservas revisadas al Tratado de Paz.

Los leaders administrativos votaron todos en contra.

Las reservas aprobadas se refieren a las cuestiones domésticas, doctrina Monroe, artículo 10 y retiro de la Liga.

INAUGURACION DE LA CONFERENCIA INTERNACIONAL DE COMERCIO

ATLANTIC CITY 22. — Centenares de los mayores expertos comerciales del mundo entero se reunieron en la sesión inaugural de la Conferencia Internacional de Comercio, para diagnosticar acerca del malestar que afecta el comercio universal y buscarle remedio.

El día de hoy fué consagrado en gran parte a la organización de comitées y otros trabajos preparatorios.

Diez comitées se preparan a presentar informes acerca de las condiciones financieras y comerciales de los Estados Unidos, para guiar a los delegados extranjeros acerca de los siguientes tópicos: Créditos y finanzas, alimentos químicos, carbón, petróleo, metales, navegación, industrias textiles, reconstrucción, aprovisionamientos y organización permanente.

La estabilización del cambio es considerada como uno de los más importantes problemas que habrá de tratar, lo mismo que el establecimiento de un sistema de créditos.

PROYECTOS FIRMADOS POR EL PRESIDENTE

WASHINGTON, 22.—El Presidente Wilson firmó hoy varios proyectos, entre los cuales figura el de enmiendas al proyecto de control de la alimentación, destinado a evitar los acaparamientos.

El proyecto que pone en vigencia el reglamento prohibicionista está en el Departamento de Justicia para que resuelva acerca de su ilegalidad.

FIN DE LA HUELGA

NUEVA YORK, 22.—Los maquinistas y fogoneros de expresos acordaron hoy en la tarde, por unanimidad, volver al trabajo.

EL GRUPO OBRERO SE RETIRARA DE LA CONFERENCIA INDUSTRIAL

WASHINGTON, 22.—La Conferencia se pronunció en contra de la moción presentada por el grupo obrero para que se reconociera su derecho de pactar colectivamente, que había sido calificada por Mr. Gompers como la última palabra en la materia.

El grupo de los patrones, por mayoría de un voto, acordó oponerse a esa moción, la que por consiguiente, a pesar de la votación favorable de los grupos que representan al público y a los obreros, hubo de ser rechazada ya que los reglamentos de la Conferencia establecen que las resoluciones han de ser aprobadas por unanimidad.

Mr. Gompers anunció que el grupo representativo del trabajo se retiraba de la Conferencia.

LAS SESIONES DE LA CONFERENCIA COMERCIAL INTERNACIONAL

EL REY DE BELGICA INSCRITO ENTRE LOS ORADORES

ATLANTIC CITY, 22.—El delegado inglés Mr. Marshall Stevens, uno de los fundadores del canal de Manchester tiene intención de presentar un proyecto de moneda internacional para hacer frente a la situación del cambio internacional.

Otro proyecto prevee la garantía de los Bancos norteamericanos para los valores ferroviarios e industriales extranjeros, para fomentar su compra por los norteamericanos.

El presidente del Comité ejecutivo de la Conferencia, Mr. A. C. Bedford declaró que la tarea de reconstrucción mundial descansaba en los Estados Unidos y que el pueblo norteamericano debe darse cuenta de la dignidad del trabajo. "La Nación que pone el mínimum de fuerza en el trabajo, agregó, puede competir con otra que trabaja con gran potencia."

El banquero Florimond, presidente de la delegación belga, declaró que el pueblo de Bélgica deseaba producir, pero que necesitaba que se le concedieran créditos extranjeros.

Otros oradores inscriptos para hacer uso de la palabra en la Conferencia son, el Rey Alberto de Bélgica, sir Arthur Shirley, miembro del Parlamento británico, Eugene Schneider, conocido con el nombre ed "Rey del acero" en Francia y Fernando Quartieri, ex-jefe de la delegación italiana al Consejo de Municiones.

DECLARACION DE Mr. GOMPERS
en la Coferencia Industrial

WASHINGTON, 22.—En un discurso pronunciado en la Conferencia Industrial, poco después de la derrota de la moción presentada por el grupo del Trabajo Mr. Samuel Gompers declaró que el Comité Ejecutivo de la Federación Obrera norteamericana, en su sesión de anoche había aprobado conceder todo el apoyo moral y financiero de la Federación para ayudar a los huelguistas de la industria siderúrgica para que se reconozca su petición en favor del derecho de pacto colectivo.

CUBA

UN PROGRAMA DEL PARTIDO LIBERAL

LA HABANA 22. — En una reunión de los directores del Partido Liberal se acordó incluir en el programa revisado del Partido, recomendaciones en favor del sufragio femenino y participación de Cuba en la Liga de las Naciones.

BRASIL

LA HUELGA GENERAL EN SANTOS

SANTOS, 22.—La situación causada por la huelga, en general no ha cambiado. Los servicios nocturnos de los muelles están casi normalizados y se espera que mañana terminará la huega general, volviendo a aparecer los diarios y a correr los carros. La huelga de la Compañía Municipal de Santos continua, debido a la negativa de la mayoría de los operarios para volver al trabajo.

No ha habido desórdenes en la ciudad.

DESCUBRIMIENTO DE UN VASTO COMPLOT ANARQUISTA

SAO PAULO, 22.— La policía ha descubierto un plan subversivo organizado por los elementos ácratas para provocar simultáneamente un movimiento revolucionario en esta ciudad, Santos y Río de Janeiro. Se han practicado numerosos arrestos.

LA REPRESENTACION BRASILEÑA
al Congreso del Trabajo en Washington

RIO DE JANEIRO, 22. — Después de varias elecciones y varias negativas por diferentes razones, el Gobierno nombró finalmente al señor Fausto Ferroz, miembro de la Cámara de Diputados, representante de los obreros y al señor Roberto Simmonsen como representantes de los patrones al Congreso Obrero de Washington.

RIO DE JANEIRO, 22.— **Se prohibe jugar football.**— El Concejo de Deliberantes acordó hoy prohibir el juego de football en el período comprendido entre los meses de Noviembre y Marzo inclusives, por considerar perniciosa para la salud pública la práctica de este deporte en épocas impropicias.

El Embajador de Gran Bretaña.—El nuevo Embajador británico ha ofrecido en el Hotel dos Estranjeiros su primera recepción al Cuerpo Diplomático y los Ministros de Estado.

URUGUAY

MONTEVIDEO, 22.— **La campaña contra las casas de juego.**— El Ministro del Interior, señor Gabriel Terra, al ser saludado hoy por los periodistas con motivo de su entrada al Ministerio, les prometió un próximo cambio de ideas sobre las cuestiones relacionadas con su cargo y expresó que se hallaba dispuesto a proceder con toda energía contra las casas de juego.

Descubrimiento de un contrabando.— Ha sido descubierto un contrabando de más de 20,00 pesos en alhajas, que pretendían introducir varios sujetos procedentes de Buenos Aires.

ARGENTINA

EL AZUCAR EN LA PROVINCIA DE TUCUMAN

BUENOS AIRES, 22.—El gobernador de la provincia de Tucumán, declarando que existe en ella una cantidad de azúcar que excede en cincuenta mil toneladas al consumo provincial, ha solicitado del Presidente Irigoyen que autorice la exportación de esa cantidad.

El señor Irigoyen que, en Agosto, expidió un decreto prohibiendo la exportación del azúcar, discutió este asunto con el vice-gobernador.

MATCH DE BOX

BUENOS AIRES 22.—El match de box peleado entre los campeones Rodríguez y Balsa, se definió en favor del primero, por puntos, a 10 rounds.

LLEGADA DEL MINISTRO DEL BRASIL

BUENOS AIRES, 22.— En el vapor "Hollandia" ha llegado el nuevo Ministro del Brasil, señor Toledo. Con motivo de su llegada se han producido diversos actos de confraternidad argentino-brasileña.

BUENOS AIRES, 22.— **Letras chilenas.**— Los diarios se ocupan de la personalidad literaria de doña María Luisa Fernández y su hijo don Vicente García Huidobro, con motivo de su reciente llegada a esta capital, de paso para Europa.

BUENOS AIRES, 23.— **La unificación del transandino.**— Para mañana han sido citados a reunirse en la Dirección de Ferrocarriles los representantes del Transandino chileno y el argentino, con el fin de tratar de llegar a un acuerdo para unificar ambas administraciones.

Raid de aviación.— Los aviadores Zanni y Parodi han efectuado el raid del Palomar a Junín, de ida y vuelta, en un biplano S. V. A. de 260 caballos, cubriendo 450 kilómetros en 3 horas, sin descenso.

Don Enrique Cuevas.— En la combinación de hoy partió a Santiago el Ministro de Chile en Montevideo, don Enrique Cuevas.

Viajeros chilenos.— Han llegado de Santiago don Adolfo Rodríguez e hija y don Roberto Araya.

Don Guillermo Wilms se dirigió hoy a Santiago.

BOLIVIA

LA PAZ, 22.—**En la Cámara de Diputados.**— La Cámara celebró hoy sesión secreta para ocuparse del contrato Vezin sobre la constitución del ferrocarril de La Quiaca a Tupiza.

Se sabe que el caso es sumamente delicado, por haberse iniciado una demanda contra Bolivia en el tribunal del Sena por la sucesión Vezin, la que reclama tres millones de pesos bolivianos, siendo en realidad que nada se le adeuda en virtud del contrato.

El diputado don Santiago Aramayo preguntó al Ministro de Fomento si la Cancillería francesa había tenido intervención en el contrato entre el Gobierno boliviano y el señor Carlos Vezin y quien es el alto personaje de la Cancillería francesa que obstaculiza la definición satisfactoria para Bolivia sobre dicho contrato.

LA FARMACIA
LA HUMANITARIA
AHUMADA 268
Lo hace economizar mucho dinero.
— VISITELA —

Gran Hotel
MEDICI
Plaza Independencia
CONCEPCION
El preferido del público distinguido.

Botica y Droguería
BELGA
— DE —
Andrade Rogel Hnos.
SAN DIEGO 591
Esquina Eyzaguirre
La Botica más acreditada en todo el barrio y la preferida del público.
Atendida por sus dueños.
Farmacéuticos químicos, importadores
Laboratorio Químico para exámenes de orina y jugos orgánicos.

APROVECHE LA REALIZACION
que está haciendo de todas sus existencias, por reforma completa del local, la
Casa Española
PUENTE 601, ESQ. DE SANTO DOMINGO
Sastrería, Ropa Hecha, Camisería y artículos para caballeros, a precios verdaderamente increíbles.
VISITE HOY MISMO ESTA CASA, SI DESEA ECONOMIZAR DINERO.
Estas Casas le obsequian boletos para el Gran Sorteo Gratis de Año Nuevo.

VALPARAISO

Resultado de las fiestas estudiantiles.— Interrogado, el Presidente de la Federación de este puerto, sobre los resultados de las fiestas recién celebradas, ha declarado que estiman que las entradas, durante los dos días de fiestas, pueden calcularse en $ 55,000, lo que, calculado que los gastos han sido de $ 40,000, les deja una utilidad de $ 15,000, que destinarán en parte a reservas para para los preparativos de las fiestas del año próximo, y el resto para el sostenimiento de las escuelas nocturnas y demás obras de beneficencia de la Federación.

Servicio aéreo naval.— Ayer se dirigió a Talcahuano el teniente 2.o de la Armada, don Manuel A. Francke, recientemente recibido de aviador en la Escuela de Aeronáutica Militar, con el objeto de hacerse cargo del hidroplano que se colocó en el acorazado "O'Higgins".

Movimiento marítimo.— Salidas. —Ayer Miércoles salieron: Vapor Palena para Cristóbal e intermedios, vapor Lady Sybill para Talara, vapor Don Luis para Lota en derechura, vapor Valdivia para Antofagasta e intermedios y vapor Dorothea para Pichidangui en derechura.

Hoy Jueves saldrán: vapor Florencia para Iquique e intermedios, vapor Esperanza para Coronel en derechura, y vapor Gilda para Iquique e intermedios.

Informaciones del país

TACNA

(De nuestro corresponsal por telégrafo)

ARICA.— **Las Fiestas de la Primavera.** — Con éxito superior al de años anteriores se celebraron las Fiestas de la Primavera, llamando la atención el concurso de bailes y la velada bufa.

En Tacna hubo menor entusiasmo, mereciendo generales aplausos la velada bufa.

Fiesta social. — La familia del general señor Rojas Arancibia, que se dirige próximamente al sur fué agasajada por la sociedad de Tacna con una excelente matinée que se efectuó en la casa quinta del comandante señor Homs.

ATACAMA

(De nuestro corresponsal por telégrafo)

COPIAPO. — **Profesorado del Liceo.** — Han llegado a ésta, el Rector del Liceo y los nuevos profesores de ese establecimiento.

Fiestas estudiantiles. — Las fiestas estudiantiles alcanzaron franco éxito, especialmente, la velada bufa, con sus originales números.

Las creces del río. — El público se manifiesta alarmado por las creces del río.

Temblores. — Los pronósticos de Cooper, han producido bastante inquietud en el público.

Se han sentido varios temblores.

VENDEDOR
A comisión para artículo de gran consumo, se necesita. Indispensable acreditar honorabilidad y certificado de casa comercial en que se haya trabajado recientemente.
Unicamente se tomará en cuenta solicitudes por escrito, en que se indique detalladamente el artículo en que se ha trabajado, y demás pormenores requeridos.
Cas. 3234 — SANTIAGO

CAUTIN

La Exposición Ganadera

CON TODO EXITO SE PROSIGUEN LOS PREPARATIVOS

Las inscripciones se cierran el 20 de Noviembre

TEMUCO. — Con todo éxito prosigue la Sociedad Cooperativa y de Fomento Agrícola de Temuco las gestiones para realizar la Exposición Ganadera de Maquinaria Agrícola, el Domingo 7 de Diciembre próximo.

El programa confeccionado es por demás interesante.

Se cuenta, desde luego, con diferentes premios, entre otros uno "Presidente de la República", otro "Ministerio de Industria", otro de la Sociedad Agronómica, y algunos más establecidos por don Arturo Izquierdo, senador don José M. Valderrama, etc.

Además, se ha obtenido que para los días de la exposición se haga volaciones en su radio por aviadores civiles y militares que vendrán de la capital; se ha establecido un concurso hípico entre la oficialidad de la III y IV División Militar; habrá una carrera automovilística, campeonatos atléticos, concurso de tractores de diferentes marcas, y otros números.

Para el mayor éxito de la Exposición la Sociedad organizadora no omitirá sacrificios y gastos y cuenta naturalmente con la adhesión de un considerable número de progresistas agricultores que concurrirán con sus productos a darle especial brillo.

Las inscripciones por animales y maquinarias se cerrarán el 20 de Noviembre próximo.

Los interesados en imponerse de los programas y reglamentos de la Exposición pueden solicitarlos del agrónomo regional don Carlos Fuenzalida, donde están a su disposición o de la oficina de la Sociedad en Temuco, para lo cual basta que se dirijan a su secretario señor Ramón Olave.

SEMILLA de Eucalyptus
Globulus, Cipreses macrocarpa y torulosa, Pino insignis,
Algarrobo dulce y otras.
Agencia de las Plantaciones de la Hacienda "GUINDOS"
AGUSTINAS 1129

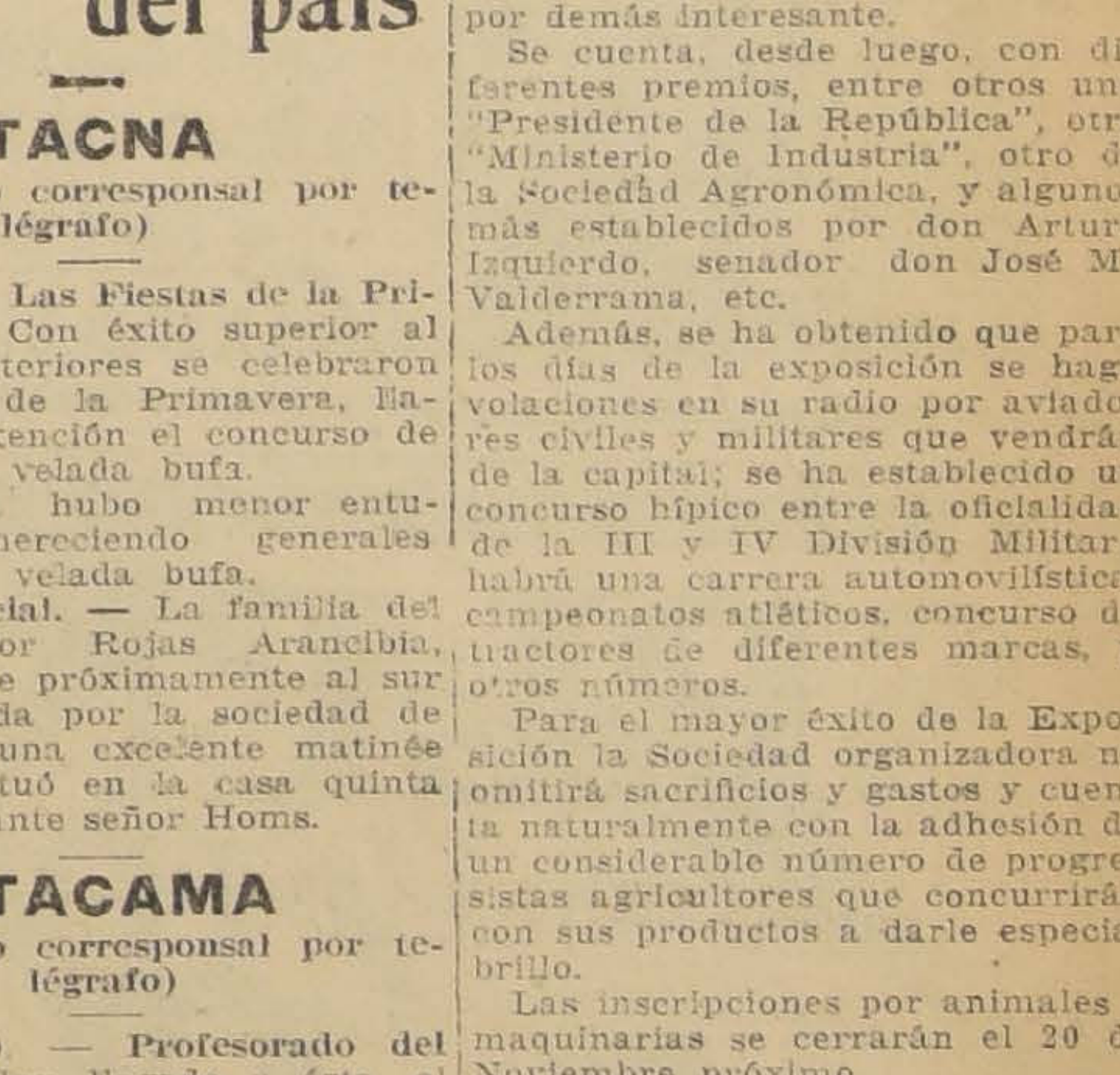

PIORRHINE
Para la Piorrhea
Dientes flojos, supuración y sangraduras de las encías, se curan de manera absoluta con este gran específico. Basta un frasco para su curación. Mande usted $ 7.20 y le mandaremos un frasco libre de gastos, a cualquier punto de la República.
Depositario: AURELIO PEREIRA
Casilla 1535, Santiago; y en la Botica Bristol, Ahumada 343

SODA CAUSTICA INGLESA de 70|72
Ofrecen para entrega inmediata a bajo precio
DUNCAN, FOX y Cía., Bandera 529-33

ALHAMBRA-HOY
ESPECIAL Y NOCHE - ESTRENO FOX

Sensacional romance de cow-boys. VIDA AL AIRE LIBRE.

TOM MIX

En la gran novela de aventuras de un pueblo mormón endemoniado:

"AJUSTANDO CUENTAS"

El vaquero más simpático de California, reparte balazos a diestra y siniestra, limpiando de bandidos una población imposible.

NOTA: Esta visión que hoy estrenamos sacudirá reciamente los nervios.

Mañana Viernes, día de gran moda

Presentamos a nuestras damas una obra que relata los milagros del corazón, interpretada por la linda actriz

JEWEL CARMEN

Cuyo título es

Mal Actor y Peor Bandido

Sábado: Estreno CHAPLIN

El grande, el mago, se presentará en sus más perversas creaciones de risa, ejecutando actos realmente dislocadores.

La lucha será formidable contra

TRIPITAS-FOX
SUNSHINE
MUTT y JEFF

Todas en 5 obras correspondientes al 6.o DIA COMICO.

Sólo risas y aplausos se oyen cuando trabaja la gentil

CONSTANCE TALMADGE

Los ojos se distraen con los bellos paisajes y las dulces escenas de sus comedias.

Las Botas de Doña Dolores

se titula la última creación de esta actriz, que se estrena el Domingo.

TEATROS

Teatro Municipal

"MIGNON"

—Esta noche, en 33a función de abono, se representará "Mignon", obra en 3 actos y dos cuadros de Ambrosio Thomas, estrenada en París en 1866.

"Mignon" será interpretada por Rina Agozzino, Olga Simzis, Franco Tumminello, Elena Lucci, Mario Pinheiro, Miguel De Muro, Emmanuel Martínez.

La dirección estará a cargo del maestro Arturo De Angelis.

Para el Sábado se anuncia la segunda función de "Luisa", de Charpentier.

En estos días se estrenarán varias obras de interés, como "Amleto", interpretado por la señora Sofía del Campo de Aldunate; "Manon", por Carmen Melis "Boheme", "Tosca", "Lohengrin", con las cuales se dará por terminada la temporada lírica oficial de 40 funciones de abono.

En seguida, la compañía emprenderá su jira primero en Valparaíso, donde dará 4 funciones más de abono y dos extraordinarias, y después en el sur, Talca, Concepción, Valdivia, Temuco, Osorno y otras plazas.

TEATRO SANTIAGO.—Hoy, en sección vermouth especial, a las 6.15, se pone en escena la bonita zarzuela "La hostería del laurel", con nuevas canciones por Carmen Palacios.

En primera de noche, la aplaudida zarzuela "La cartujana" y en 2.a la popular revista del maestro Palacios "¡Vaya calor!".

BENEFICIO DE CARMEN PALACIOS Y RAFAEL PALACIOS.—Con "La perla del frontón", "El tuerto es rey" y "Vaya a bañarse", esta obra nueva para Chile y que su autor, el señor Palacios ofrece su primicia al público de Chile, celebran su función de beneficio el próximo Sábado estos dos artistas, que tanto aprecia nuestro público.

Dedican la función a la prensa y público en general.

COMPAÑIA DE OPERETAS VALLE CSILLAG.—Hoy debe llegar a Santiago la compañía de operetas Valle-Csillag, que viene de Buenos Aires contratada, como se sabe, por la Empresa del Teatro de la Comedia. El conjunto viene notablemente reforzado y en condiciones que puede constituir perfectamente un buen espectáculo del género que reclama Santiago.

TEATRO SANTIAGO

Empresa Teatral del Pacífico. Compañía Española de Zarzuelas y Revistas Rafael Palacios
Director de escena: Ramón Giné
Hoy Jueves 23 Octubre 1919. Hoy.

Vermouth especial 6.15 P. M.: **La Hostería del Laurel,** nuevas canciones por **Carmen Palacios.**— Noche: 1.a sección a las 9.15 P. M. Exito: **La cartujana.** 2.a sección a las 10.30: **¡Vaya calor!**

El próximo Sábado, festival a beneficio de **Carmen Palacios** y **Rafael Palacios.** 3 estrenos: **La perla del frontón, El tuerto es Rey, Vaya a bañarse.**

Desde Mendoza recibió ayer la Empresa un telegrama de la Csillag y del primer actor Valle, en el cual desean testificar una vez más el afecto que poseen por el público santiaguino y su agradecimiento por la excelente acogida que le dispensara en temporada anterior.

El mensaje dice:

"Bouquet.—Comedia. —Santiago.— Encargámosle encarecidamente presente a la prensa y al público, por intermedio de éste, nuestro cariñoso saludo antes de pisar tierra chilena. Vamos a Chile con todo contento y nuestro deseo es el de corresponder al gusto de un público culto como es el de ese simpático país, y a la crítica de la prensa.—**Stefi Csillag.—Enrique Valle".**

La compañía se estrenará mañana, como está anunciado, con la opereta "La bella Risette", obra que será presentada con propiedad y en la que se distinguen las primeras partes del elenco.

Anoche salió de Santiago el señor Barbat a recibir al conjunto.

TEATRO DE LA COMEDIA—Hoy se da en la sección vespertina la última función del cuadro de Lord Ain. En este último concierto se ofrece un programa especial, cantando Lord Ain romanzas de Catalani, Billi, Puccini y otros.

El pianista Leo Capdeville ejecutará piezas de Tausig, Godard, Sinding y Chopin; y el violinista Aldo Priano se presentará con un concierto de Kreisler y piezas de Wienawsky y Livori.

El espectáculo fino que hace este conjunto no dejará de llamar la atención del público, y más aún por ser su función de despedida.

Conciertos

CONCIERTO JUAN MANEN.—Hoy, a las 6 de la tarde, dará su tercer concierto, en el Teatro Municipal, el gran violinista señor Juan Manén.

Los éxitos de este artista en cada una de sus audiciones son la mejor prueba de la simpatía que se ha ganado en nuestra sociedad.

En el recital de hoy ejecutará el programa siguiente:

I. Fantasía Escocesa. Max Bruch. Introducción y adagio cantábile. Scherzo y andante sostenuto. Finale.

II. Sonata (El Trino del Diablo). Tartini. Aires rusos. Wieniawski.

III. Aria, Raff; La Abeja, Schubert; Serenata andaluza, Sarasate.

Circos

CIRCO SANTOS Y ARTIGAS.—Con todo éxito ha realizado su jira en el sur, la troupe de Santos y Artigas. En la actualidad se encuentra en Rancagua, dando unas cuantas funciones, a pedido del público de aquella localidad.

El circo reaparecerá en Santiago pasado mañana, en el mismo Pabellón Delicias, ofreciendo como atractivos una nueva combinación del programa y precios rebajados.

El Domingo dará su última matinée y la última función se hará el día Miércoles, pues aunque el espectáculo puede alargar su segunda temporada en Santiago está obligado a cumplir importante compromisos en la Argentina.

Noticias cinematográficas

"MILAGROS DEL CORAZON".—A propósito del estreno de hoy.— Creemos apropiado encabezar este párrafo con el título de "Milagros del corazón", refiriéndonos a la obra que hoy estrena el Cine Alhambra, que se llama "Ajustando cuentas", por tratarse de una obra que se desarrolla entre gente de mal vivir. Allí donde la ley de la fuerza domina, donde se forman bandas de temibles bandidos, se encontró Andrés (Tom Mix), la muchacha ideal que en la gran ciudad nunca pudo encontrar ni amar, pero los milagros del corazón jamás terminarán, pues el instinto parece haberle llevado a esa tierra de peligro para concluir con su bravura con todos los malhechores y rescatar a la mujer que éstos tenían guardada y que todos ignoraban.

NORMA TALMADGE EN EL TEATRO NOVEDADES— Como día de moda para el teatro Novedades, hoy estrena la reciente creación de Norma Talmadge, "El telón de seguridad", obra intensamente dramática, que importa la vida de las artistas, que cuando ellas ríen es cuando más sufren, y al sufrir sienten la pena tal cual la representan.

LA CIENCIA Y "EL AEROPLANO FANTASMA". — El argumento del "Aeroplano Fantasma", la serie que estrenará en breve el Splendid, se basa en los más originales procedimientos científicos y al mismo tiempo en los últimos inventos de la ciencia moderna. Son aplicados tanto para defenderse de los bandidos como por éstos para burlar la acción del Detective Craig Kennedy, los últimos inventos puestos en práctica tanto por los ladrones neoyorkinos como por la policía de esta ciudad, la más adelantada del mundo.

Herbert Rawlison, el simpático actor que desempeña el rol de Craig Kennedy "El detective científico", es además de actor y hombre de sport de gran valor y audacia extraordinaria, un hombre de ciencia que conoce todos estos procedimientos y los aplica con singular maestría.

"CHAPLIN DETRAS DEL TELON" SE ESTRENA HOY EN EL SPLENDID.—En las funciones especial y nocturna de hoy Jueves del Splendid y sorpresivamente será estrenada la décima de las producciones cómicas por las cuales la Mutual Film pagó al rey de la risa Carlitos Chaplin la suma de 3,350,000 pesos chilenos, titulada "Chaplin detrás del telón". Es esta película una de las más graciosas del inimitable Carlitos, pues sus escenas provocan la carcajada franca e incontenible, la misma que ha experimentado el público con "Chaplin aventurero", "Vigilante" o "Aristócrata". No es esta vista una obra de arte que se desarrolle entre ninfas en ciudades mitológicas, sino que una obra en la que Chaplin ejecuta las más estruendosas series de barbaridades, de aquellas que causan la risa sin límites del público. Su argumento narra las peripecias que suceden a Chaplin que por su mala estrella y por andar enamorado de una actriz, entra como empleado en un taller donde se confeccionan películas, pero sucede que los artistas y empleados se declaran en huelga y Chaplin debe reemplazar a todo el mundo, desde este momento no hay reposo para nadie en la fábrica, las trampas del escenario parece que se abrieran por encanto cada vez que por sobre sus puertas pasa alguien arrojándolo a los profundos fosos del escenario, los objetos más diversos vuelan constantemente por el aire dando casi siempre en las partes sensibles de los artistas, etc., etc., pero donde la hilaridad llega al colmo es en aquella parte en la que Chaplin debe interpretar una película.

Lo secundan en la interpretación sus famosos compañeros Trompifay, el feroz guatón, y la linda rubia Edna Purviance.

"Chaplin detrás del telón" es de exclusividad del Splendid.

"LA INCORREGIBLE SUSANA" SE ESTRENA MAÑANA. — En las funciones de moda de mañana del Splendid, será estrenada una de las más bellas y graciosas de las producciones Glucksmann-Ideal, el idilio de amor, de argumento original titulado "La incorregible Susana". Hace en esta obra su mejor creación la encantadora Margarita Fisher.

TEATRO SARGENTO ALDEA.— Hoy estrena este teatro de la Avenida Independencia la segunda función de la sorprendente serie de audacias y aventuras "El terror de la Sierra", por Perico Metralla. Para mañana va el estreno de "María Rosa", interpretada por Geraldina Farrar y Wallace Reid.

"ALMA DE ACERO".— Esta creación de una de las más [illegible] actrices

T. GARDEN-HOY - TARDE Y NOCHE - MAÑANA ALAMEDA

La última creación de la di

F. BERTINI en PEREZA

Basada en la famosa novela del distinguido literato JORGE RUBY.

T. ALAMEDA - HOY - TARDE Y NOCHE

Desenlace final de

El Misterio del Silencio

Por FRANCIS FORD.

Martes, en los dos teatros: "CHAPLIN AL SOL".

"AVION"

¿Quién será el misterioso y siniestro Piloto del aeroplano? Enigma que apasionará a todos los habitantes de Santiago en la super serie de policía científica

EL AEREOPLANO FANTASMA

POR HERBERT RAWLINSON
DETECTIVE CRAIG KENNEDY
:-:
POR MARGARITA MARSH
ANITA CARTER

En breve en el SPLENDID

SETIEMBRE
HOY TARDE Y NOCHE Vistas Paramount

La Bailarina

Sentimental romance por FLORENCIA REED.
Domingo, tarde y noche: FELIPE DERBLAY

T. BRASIL

Injusta acusación

Drama pasional detectivesco por Ernesto Hornung, autor de "Raffles". Creación de Paulina Frederick.

En la tarde: ORQUESTA DE 10 PROFESORES.

MARTES 28 "CHAPLIN AL SOL" LA ULTIMA VISTA DEL CONTRATO DEL MILLON.

¿ES UN FEO PECADO EL AMOR?

Tanto misterio se hace a las niñas del amor y el matrimonio, que llegan a formarse ideas absurdas de ellos. ¿No sería más lógico que las madres revelaran a sus hijas al llegar a la pubertad, los bellos secretos que ellas ansían descubrir?

La magna producción de Allen Holubar

DISCIPLINA MARITAL

por DOROTHY PHILLIPIS, tiene este tema transcendental.

Véala Usted MAÑANA en el Septiembre o el Brasil o el Domingo en este último cine.

LA SUPREMA CALIDAD

De un neumático está representada en forma sobresaliente en los NEUMATICOS

VACUUM=CUP

Pídalos a MORRISON y Co.

Ahumada 65-67 :-: Casilla 212 :-: Santiago

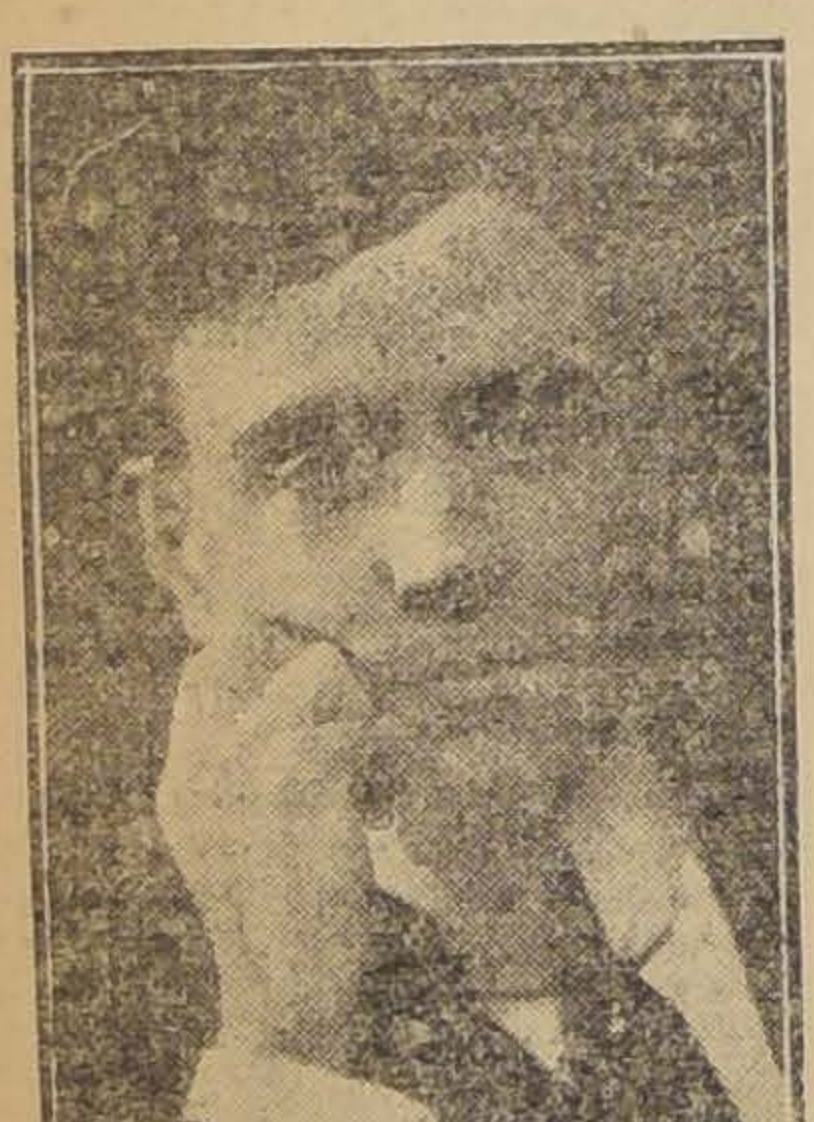

TEATRO
LA COMEDIA
Empresa E. Bouquet

Hoy Ultima Audición DE LORD AIN
GRAN CANTANTE
Aldo Priano - Leo Capdeville
A LAS 6.15

Mañana Debut de Valle - Csillag

Politeama-Hoy

la colosal creación cómica que produce la risa a chorros

MAX LINDER, CHAUFFEUR

Y estreno del sublime poema de la vida cruel

La Niña de las Mentiras

Creación de la encantadora "ESTRELLA SUPREMA"

MAE MARSH

y del gentil

ROBERTO HARRON

ELECTRA - HOY

Estreno del hermoso drama pasional, argumento de gran emoción y delicado sentimentalismo, entre cuyas escenas se asiste a varias impresionantes que se desarrollan en el INTERIOR DE UNA JAULA DE LEONES, titulado:

La Niña de los Leones

creación de la bellísima

LILIAN WALKER

INDEPENDENCIA-HOY

La graciosísima comedia de amor y acrobacia, interpretada por el más grande de los actores americanos, el simpático

DOUGLAS FAIRBANKS

titulada

Jugando con el Destino

TEATRO NOVEDADES - HOY, ESPECIAL Y NOCHE: ESTRENO DE ARTE Y LUJO

EL TELON DE SEGURIDAD

Creación de la trágica NORMA TALMADGE.

SPLENDID=HOY= Especial y Noche Platea $ 2

ESTRENO EN CHILE.—La décima vista, por las que pagó la "Mutual" al "Rey de la Risa", la extraordinaria suma de: $ 3.350,000.

Chaplin detrás del Telón

La más ferozmente cómica de las pasadas y próximas creaciones de CHAPLIN. Su exclusividad costó $ 10,000 al Splendid.

Chaplin detrás del Telón

Solamente tiene parangón con "El Aventurero", pues sus escenas, de una hilaridad estupenda, son hechas a base de efectos cómicos que harán estallar la carcajada formidable, incontenible, y que va en aumento durante la escena que la provoca, hasta hacer saltar lágrimas de risa tan colosal.

Chaplin detrás del Telón

Es la mejor creación del apogeo de Chaplin, y no debe confundirse ni con la vistas viejas de hace diez años, ni tampoco con sus posteriores creaciones, en las que no ha logrado superarse a sí mismo.

El feroz gordo TROMPIFAY y la linda rubia EDNA PURVIANCE son los maravillosos compañeros que ayudarán a CHAPLIN a enfermar de risa al público en esta obra, la más formidable expresión de la carcajada fenomenal.

LOS TERRIBLES FOSOS.
LAS TRAMPAS SINIESTRAS
UN DRAMA DE LUJO.
UNA OBRA PASIONAL.
UNA VISTA EN SERIES.
UNA COMICA QUE HACE LLORAR.

Todo ello representa CHAPLIN, repartiendo golpes y tirando objetos en su afán de ser actor.

MAÑANA

MARGARITA FISHER

la actriz de más lindas piernas del mundo, en el graciosísimo idilio de amor, juventud, arte y picardía:

LA INCORREGIBLE SUSANA

Las series 10, 11 y 12 (cuarta función) de EL SENDERO SANGRIENTO, serán estrenadas el próximo JUEVES.

FIRST NATIONAL ATTRACTION
Charlie Chaplin
IN
"SUNNYSIDE"
HIS THIRD MILLION DOLLAR COMEDY

CHAPLIN "AL SOL"

TERCERA COMEDIA DEL CELEBRE CONTRATO DE UN MILLON DE DOLARES

La vida campestre de CHARLIE hará reir hasta a los muertos.

La Empresa del Teatro "Unión Central" ha pagado la suma de 5,000 pesos, por la exclusividad de sólo tres días.

ESTRENO – Viernes 24 de Octubre, Tarde y Noche – ESTRENO

TEATRO UNION CENTRAL

DESPUES, EN TODOS LOS CINES DE SANTIAGO

Tenemos programadas hasta la fecha 74 EXHIBICIONES y para el DOMINGO 2 DE NOVIEMBRE, tenemos, para ese sólo día, 28 exhibiciones. ¿COMO CUMPLIREMOS? EL PUBLICO LO VERA. TENEMOS TRES COPIAS.

Ningún Teatro podrá estrenar esta colosal obra de CHAPLIN a menos de $ 2.00 por platea. — Propiedad: B., L. y Co., Morandé 248.

SI RESPIRAIS con una PASTILLA VALDA EN LA BOCA os preservaréis del FRIO, de la HUMEDAD. de los MICROBIOS.

Las emanaciones antisépticas de este maravilloso producto impregnarán los recodos más inaccessibles de la Garganta, de los Bronquios, de los Pulmones y los harán refractarios á toda congestión, á toda inflamación, á todo contagio.

NIÑOS, ADULTOS, ANCIANOS

Procuraos en seguida,

Tened siempre á mano

LAS VERDADERAS PASTILLAS VALDA

que se venden solamente EN CAJAS llevando en la tapa el nombre VALDA

TEATRO UNION CENTRAL

Hoy Jueves de moda MARY PICFORD aparece en

Flor de Holanda

interesante comedia Paramount.

Mañana estreno de CHAPLIN AL SOL.

No olvide comprar el número 18 de esta revista

La Película

PRECIO $ 0.40

Obsequia a Ud. dos hermosos rotogravures de sus favoritos

americanas, la hermosa Olga Petrova, será estrenada en el Teatro Iris (Castro 130), en la función nocturna del Domingo próximo.

Olga Petrova luce en esta obra sus facultades dramáticas mejor que en cualquiera de sus anteriores creaciones.

"Alma de acero" desarrolla su argumento en salones de lujo, donde la Petrova luce 15 toilettes de la última moda neoyorkina.

"INJUSTA ACUSACION". — Con este título presenta la casa Paramount una nueva producción interpretada por la actriz Paulina Frederick, cuyos éxitos en "Derechos de madre", "Sapho", "Víctimas del romanticismo" y otras no han sido olvidados por el público.

El Teatro Dieciocho anuncia esta película para sus funciones de moda de mañana Viernes.

"MAX CHAUFFEUR".— La mejor de todas las comedias del célebre Max Linder es sin cuestión la titulada "Max Chauffeur", obra de fina comicidad editada en Norte América. El teatro Atenas ha adquirido de la firma propietaria de esta cinta la exclusividad de las exhibiciones en el bàrrio Maestranza; y la anuncia para la función nocturna de mañana.

BENEFICIO DE LA ESCUELA ZUAREZ.— Digna de todo elogio es la actitud de la empresa Duran, del teatro Chile, al ceder la función de mañana en beneficio de la escuela nocturna José B. Suárez. Para esta función se ha confeccionado un interesante programa, compuesto de números de variedades, canto, etc., y el estreno de hermosas películas.

PROGRAMAS DEL TEATRO DELICIAS.— Entre los estrenos que anuncia el teatro Delicias merecen mención los siguientes: hoy los episodios finales de "El misterio del silencio", por Francis Ford; mañana, "Víctimas del amor", creación de Paulina Frederick; el Sábado "La revoltosa", por la actriz Dorothy Gish; y el Domingo, en Vermouth y noche, la película social "Disciplina marital", última creación de Dorothy Fillips.

"LA BAILARINA" EN EL TEATRO SEPTIEMBRE.— Tarde y noche se estrenará la sentimental película Paramounth "La bailarina", interpretada por la actriz Florencia Reed, recordada heroína de "Lucrecia Borgia" y "El grito del corazón".

MUEBLES

FABRICA DE MUEBLES FINOS "LA NACIONAL"

Hacemos toda clase de muebles finos, de estilo, a precios muy económicos y damos facilidades de pago.

PURISIMA N.o 283

EN LAS DOS AMERICAS
SE BEBE SOLO
LICOR DE GUINDAS
Justo P. LETELIER
12 PRIMEROS PREMIOS
MOREIRA LETELIER & ODE
CONCESIONARIOS
LIRA 941

Especialidad en Jarabes

Horchata $ 44.

Granadina, Grosella, Menta, Frambuesa y Goma.

$ 40 cajón de 12 botellas litreras.

Se atienden pedidos a particulares por teléfono.

Para el Martes 28 se anuncia el estreno de "Chaplin al sol".

LA FUNCION DE MODA DEL TEATRO BRASIL.— En especial y nocturna se estrenará hoy la interesante película la Paramount "Injusta acusación", adaptada de la famosa novela "The shadow of the rope", de Ernesto Hornung, autor de Raffles. La interpretación está a cargo de Paulina Frederick. Ella caracteriza a una esposa mártir, acusada de haber asesinado a su marido para librarse de sus malos tratos.

En la sección de la tarde la función será amenizada por la orquesta de 10 profesores que dirige el maestro Salvatierra.

¿DEBE UNA NIÑA LLEGAR INOCENTE AL MATRIMONIO?— Es cosa corriente oir que las niñas deben llegar completamente ignorantes de los misterios del amor, al matrimonio. Los padres a la antigua creen hacerles un enorme bien ocultándoles todos y manteniéndolas en la inocencia más completa. Pero ¿No hay el peligro de que las jóvenes aprendan por conductos peligrosos esos secretos? ¿Quién no sabe que toda adolescente tiene insensata curiosidad por adivinar lo que tan cuidadosamente se le oculta? Muchas de ellas compran a escondidas libros que pervierten su inocencia o escuchan la revelación por boca de malas amigas. ¿No es preferible a todo esto que sean los cariñosos padres los que le espliquen lo que es el amor y el matrimonio y le quiten de la cabeza toda idea de malicia?

Estas ideas transcendentales son las que han servido de base para la película "Disciplina marital", que se estrenará mañana en los teatros Septiembre y Brasil y se repetirá el Domingo tarde y noche en este último cine. Protagonista de la obra es la actriz Dorothy Phillips.

"PEREZA".— Ante numerosa concurrencia y con el éxito que era de esperarse, se estrenó ayer en el Cine Alhambra, esta notable producción italiana, última de la serie de "Los Siete Pecados Capitales" y en la que sin duda, hace una de sus mejores interpretaciones la bellísima estrella latina Francisca Bertini. Su elegante presentación y valioso argumento, hacen de esta película un magnífico exponente que nada tiene que envidiarle a los mejores que en la actualidad se presentan de los norteamericanos. "Pereza" se estrena hoy en el Garden Theatre y mañana en el Teatro Alameda, y se reprisa en ambos teatros el Domingo en especial y nocturna.

"EL TELON DE SEGURIDAD". — Un éxito ruidoso y por demás justo ha obtenido esta artística película de la acreditada casa Select, de vigoroso argumento realista, magnífica presentación y en la que hace una labor verdaderamente admirable, Norma Talmadge, la inteligente y famosa actriz neoyorkina. Son muchas las familias que han solicitado que se reprise esta bellísima cinta, en los diferentes cines de la ciudad. Mañana la reprisará el Garden Theatre, en sus dos funciones.

"EL GUANTE ROJO".— Esta serial, llamada en Estados Unidos "La película de las mil sorpresas", será exhibida en todos los buenos cines de esta capital, y estamos seguros que el público amante de las fuertes sensaciones seguirá con entusiasmo sus exhibiciones. Cada pasaje de esta obra es una sacudida de nervios que experimenta el espectador mientras su hábil protagonista, a la que se cree muerta a cada instante, salva aún los precipicios que cualquier otra, que no fuera María Walcamp, sucumbiría.

"EL PIRATA MALDITO".— Este es el título de la última creación del gran actor Monroe Salisbury, a quien hemos tenido ocasión de aplaudir en más de una creación. Esta obra está basada en una novela que fué un éxito entre los americanos y fué llevada a la pantalla por la prestigiosa manufactura Bluebird con derroche de detalles. Forman un conjunto delicioso, los hermosos panoramas, la correcta actuación de Salisbury y la impecable fotografía.

VERMOUTH DE MODA DE HOY DEL UNION CENTRAL.— Muy buena promete estar la vermouth de hoy en la sala de la calle Ahumada.

El programa es muy bueno, figurando la agradable comedia "Flor de Holanda", creación de la más famosa de las actrices yankes, Mary Pickford. Es una comedia fina y delicada, facturada en forma admirable como todas las que presenta esta hermosa y picaresca actriz. Está salpicada de momentos de gracia, en que la actriz nos despliega todas sus cualidades de comicidad, de gracia natural y de fina picardía. Para completar este programa la orquesta nos dará un buen concierto.

"CHAPLIN AL SOL", MAÑANA EN EL UNION CENTRAL.— Mañana presenta el Unión Central como exclusividad en Chile, la última producción del celebrado bufo Charlie Chaplin, y que corresponde a la tercera comedia del famoso contrato del millón de dólares, para el primer circuito nacional. Es una vista de la más alta comicidad y solo comparable a las anteriores interpretaciones de este artista, que sin embargo presenta en esta, su última producción, nuevos detalles cómicos que harán las delicias de todos sin excepción. Los antecedentes que tenemos de ella son inmejorables y la prensa norteamericana la califica como la mejor creación de Chaplin.

Programas de hoy

SPLENDID THEATRE. — Especial y noche: estreno de la serie de los $ 3.350.000: "Chaplin detrás del telón".

CINE ALHAMBRA.—Especial y noche "Ajustando cuentas".

TEATRO SETIEMBRE. — Tarde y noche "La bailarina", por Florencia Reed.

TEATRO BRASIL. — Tarde y noche "Injusta acusación", por Paulina Frederick.

GARDEN THEATRE. — En sus dos funciones "Pereza". Francisca Bertini hace en esta pieza una de sus mejores creaciones.

TEATRO ALAMEDA. — Hoy, fin de "El misterio del silencio", protagonizada por Francis Ford, Miss Mae Gaston y Rosemary Theby.

TEATRO VICTORIA.—Especial y noche, "Dos heroínas de 7 años", interpretada por las hermanitas Lee.

AMERICAN CINEMA.—Especial "Injusta acusación" y nocturna "La chocolaterita".

TEATRO NOVEDADES. —Especial y noche "El telón de seguridad" por Norma Talmadge.

TEATRO POLITEAMA. — Hoy, "Max Linder Chauffeur" y "La niña de las mentiras", por Mae Marsh y Roberto Harron.

TEATRO ELECTRA. — Hoy, "La niña de los leones" por Lilian Walker.

TEATRO INDEPENDENCIA. — Hoy, "Jugando con el destino", por Douglas Fairbanks.

TEATRO DIECIOCHO. — Vermouth y noche "La cenicienta" interpretación de Mary Pickford.

TEATRO DELICIAS. — Especial y noche, episodios finales de "El misterio del silencio".

TEATRO ATENAS. — Nocturna presenta a William Farnum en "Felipe Derblay".

TEATRO CHILE. — Nocturna, episodios 10, 11 y 12 de "El misterio del silencio".

TEATRO SARGENTO ALDEA. (Independencia 306). — "El terror de la sierra", segunda función.

TEATRO ODEON. — Hoy "La tentación del circo", series 13, 14 y 15.

TEATRO COLON. — Hoy 2.a función de la serie Pathé "El terror de la sierra".

TEATRO IRIS (Castro 130-. — Especial y noche, "Primavera y Otoño", protagonista Catalina Adams.

TEATRO EXCELSIOR. — Hoy, final de "El terror de la sierra" por Jorge Larkin.

TEATRO IMPERIAL. — Especial y noche "La tentación del circo", series finales por Eddie Polo.

TEATRO YUNGAY.— Hoy "El camino de la luz", por Hesperia y Tulio Carminatti.

Comicio de protesta contra las autoridades municipales

Esta noche, a las 8.15 P. M., se efectuará el primero, de la serie de comicios preparatorios, en la Plaza Argentina, y con los cuales el Consejo Nacional de Alimentación, prepara el gran mitin de protesta contra las autoridades municipales; hablarán en este comicio, los señores: Alfredo Cerallo S., Juan Gómez, Juan B. Naranjo y Nilo Marín, será responsable de esta tribuna el señor Alfredo Cerallo S. Los oradores estarán obligados en sus discursos a circunscribirse estrictamente al objeto de este comicio y por ningún motivo se permitirá salirse del marco señalado.

Sociedad Nacional de Bellas Artes

Para hoy a las 6 y media P. M., está citada la asamblea general de la sección pintura de esta sociedad, a fin de elegir un director.

Se encarece la asistencia por tratarse de segunda citación y se llevará a efecto la asamblea con el número de miembros que concurra.

Se nos recomienda advertir a los señores socios que no puedan asistir a dicha reunión, se sirvan mandar poder por escrito.

Habiendo fallecido nuestra querida hija y esposa

Emma Sierralta de Bravo

rogamos a nuestras relaciones se sirvan acompañar sus restos el 24 a las 9 A. M., favor que se agradecerá.

El cortejo saldrá de su casa-habitación, calle Agustinas 1366.

Gloria Bascuñán de Sierralta. — Florencio Bravo G.

CUERPO DE BOMBEROS

Ejercicio general

El entusiasmo que despierta en el público el ejercicio general que verifica anualmente el Cuerpo de Bomberos, se ha visto aumentado con creces en esta ocasión, debido en gran parte, a las nuevas y valiosas piezas automóviles que esta institución, venciendo inconvenientes de todo orden, ha logrado adquirir en su afán de servir en la mejor forma posible a la ciudad, y cuya entrega la hará en la fecha indicada.

Desde ayer han comenzado a concurrir numerosas personas a las oficinas de la Comandancia del Cuerpo, Santo Domingo 970, en demanda de entradas a tribunas que, como se sabe, son vendidas a $ 2 en beneficio de la Caja de Ahorros, establecida recientemente con el objeto de ayudar a las familias de los bomberos que al fallecer no dejaren bienes de fortuna.

Además, dichas entradas se expenden en el "Olimpia", Restaurant Gage, Palet, Richmond y cigarrería Kanni.

La entrada a la elipse será absolutamente gratuita, tanto para las personas que asistan de a pie o en carruajes.

LOS INCIDENTES EN EL EJERCITO

LA TRAMITACION DEL SUMARIO

En la tarde de ayer el comandante de armas, general don Luis Altamirano y el Auditor de la División, señor Joaquín Santa Cruz, se ocuparon en estudiar la situación producida en la trasmitación del sumario, con motivo de la resolución de la Corte, recaída en el recurso entablado por el comandante don Cochrane Salvo.

Los antecedentes serán elevados a la Corte, en conformidad a la resolución de este Tribunal.

Se nos informa que se acompañará a los antecedentes una nota del juzgado de la Comandancia de Armas, en la cual se harán algunas apreciaciones sobre el acuerdo de la Corte.

Niño desaparecido

El día 15 salió de su casa, Estación San Diego, el niño Tulio Machado Carranza, de 14 años de edad, alumno del primer año de humanidades del Liceo de Aplicación, y hasta ahora no ha regresado, ni nada se sabe de su paradero, por lo que se cree le haya ocurrido alguna desgracia.

LA EMBAJADA TOCORNAL

SERA RECIBIDA POR S. M. BRITANICA, EL 6 DE NOVIEMBRE PROXIMO

En nuestra sección cablegráfica hemos venido dando cuenta de las especiales manifestaciones de que ha sido objeto la Embajada que preside don Ismael Tocornal, y que va a Inglaterra a retribuir la visita del Embajador Mr. Maurice Bunsen.

Por informaciones particulares recibidas desde Londres, se sabe que S. M. el Rey de Inglaterra, recibirá a los miembros de la Embajada, el 6 de Noviembre próximo.

Esas mismas comunicaciones agregan que la capital británica les prepara un hermoso programa de festejos en honor de los miembros de la Embajada Chilena.

El Intendente de Ñuble

Se encuentra en esta capital, el Intendente de la provincia de Ñuble, don Vicente Méndez Urrejola.

El señor Méndez Urrejola, ha venido a ésta, por cuestiones relacionadas con el servicio.

EL CONSEJO NACIONAL DE MUJERES

Y EL CIRCULO DE LECTURA

En el Salón de Honor de la Universidad se verificó ayer una asamblea general conjunta de las socias del Círculo de Lectura y del Consejo Nacional de Mujeres de Chile.

Esta reunión tenía por objeto procurar la fusión de estas corporaciones de cultura y acción femenina, y en ella la secretaria del Consejo, señora Celinda Arregui de Rodicio, leyó una exposición que en parte dice así:

En nombre del Consejo Nacional de Mujeres de Chile, me permito dirigiros la palabra, para explicaros, aunque muy someramente, los ideales de esta asociación. En especial me dirijo a las socias del Círculo de Lectura, quienes, talvez, no conocen íntimamente los fines del Consejo, y el vasto programa de trabajo que hemos empezado a realizar, el que irá desarrolándose paulatinamente a medida que contemos con elementos para hacerlo.

La mitad del compuesto humano, todo un sexo, está despojado de las atribuciones y derechos que posee el hombre. La distribución de las tareas de la vida y la distinta educación que se ha dado a uno y otro sexo, acentuaron aún más las diferencias, y éstas se agravaron con los prejuicios y con la tradición exagerada; atribuyéndose el hombre, todo el poder y estableciéndose como una ley natural el dominio de éste y el sometimiento de la mujer.

Las contingencias de la vida actual, el mayor esfuerzo que requiere la lucha por la existencia, han lanzado fuera del hogar a la sometida, obligándola a la lucha acerba e incesante del pan cotidiano.

La mujer, al tratar de cumplir estos imperiosos deberes, se encuentra con las diferencias sociales de sexo, se encuentra con los abusos más flagrantes, y en esta difícil situación, obligada a luchar, reclama para sí las atribuciones y derechos que en la vida primitiva no los necesitara, pero que hoy son indispensables para el éxito en la vida moderna.

Este grave problema que se presentó con los mismos caracteres en todo el mundo, en todas las razas y en todos los climas, fué lo que decidió a las mujeres a iniciar el movimiento femenino, desde hace más de cien años, el que ha ido prendiendo poco a poco en todas las naciones. Tanto en Europa como en Norte-América; en Asia como en Sur Africa; en Australia y en Sur América, las mujeres han emprendido la obra de su liberación con ardor y entusiasmo, y esa ola redentora avanza y la marea sube y alcanza ya a nuestras playas.

Los Consejos Nacionales de Mujeres que funcionan en casi todas las naciones obedecen a los mismos ideales. Son federaciones de sociedades creadas por las mujeres y para las mujeres. No se combate al hombre; la mujer no pretende derribarlo del alto sitial en que se colocó.

La gran nota alta dada últimamente por el feminismo y que a nosotras nos servirá de estímulo, ha sido la recepción hecha a las mujeres en las Conferencias de la Paz. El 10 de Abril del presente año en sesión plenaria, bajo la presidencia del Presidente Wilson se recibió a la delegación formada por las más representativas personalidades del feminismo internacional, cuyas delegadas eran representantes del Consejo Internacional de Mujeres.

La presidenta del Consejo Internacional, Lady Isabel Aberdeen se expresó en los siguientes términos:

"Señor presidente: os ruego aceptéis nuestro reconocimiento por el honor que nos dispensáis al recibirnos. Reconocéis, así, las reivindicaciones de las mujeres que desean ser oídas en el histórico momento en que habéis de tomar graves decisiones para asegurar tanto como sea posible la paz futura y la seguridad del mundo.

Veinte millones de mujeres están agrupadas alrededor de 22 Consejos Federados y de sociedades femeninas que trabajan en cada país por el progreso y la unidad de pensamiento y acción en lo que se refiere al bienestar de la humanidad.

¿No podemos, por lo tanto, ser consideradas en la Sociedad de las Naciones?

¿No podremos convencer a las mujeres del mundo entero de que para ellas y para sus familias, es esta Sociedad el único medio de evitar en el porvenir los horrores a que todos hemos estado sometidos en estos últimos años?"

En seguida cada delegado expuso brevemente su tema especial.

El Presidente Wilson contestó:

"Felicito a la distinguida delegación femenina por la concisión y comentarios de los votos expuestos. Las mujeres, dijo, acaban de demostrar que son dignas de obtener lo que desean. Soy feliz al anunciarles que de acuerdo con el proyecto de la Sociedad de las Naciones, las mujeres son consideradas a la misma altura que los hombres y que en los casos de **referendum nacional**, ellas tendrán el derecho de intervenir. Personalmente el Presidente anhela la más pronta realización de las reivindicaciones que cree justificadas y agradece a las mujeres que acaban de dar a la Comisión de la Sociedad de las Naciones un bello ejemplo de dignidad y de competencia".

Con estas frases de aplauso, terminó la audiencia concedida a tan distinguido e ilustre núcleo femenino, portavoz de las más elevadas reivindicaciones del sexo.

Se incluyeron los siguientes principios en el convenio de la Liga de las Naciones:

1.o Que las mujeres deben ser elegibles en todos los cuerpos constituídos por la Liga de las Naciones.

2.o Las Naciones entradas en la Liga convienen en la supresión de todas las formas de tráfico de mujeres y niños y de toda licencia a las casas de tolerancia;

3.o Que el principio del sufragio femenino sea reconocido y que donde un **referendum** sea necesario en lo que concierne a cambio de nacionalidad, las mujeres deben ser consultadas al mismo título que los hombres;

4.o Que las oficinas internacionales de Educación y de salud pública, sean fundadas bajo los auspicios de la Liga de las Naciones.

Como se comprende, este espléndido resultado de incluir a las mujeres en la Liga de las Naciones se debe al trabajo consciente y fuerte de las mujeres asociadas de los Consejos Nacionales.

El Consejo Nacional de Mujeres de Chile, que en breve formará parte de la Federación Internacional, está fundado con los mismos fines altruistas y humanitarios que han precedido a las fundaciones de todas sus similares. De la importancia y gran porvenir que le espera a esta institución dan clara idea las bases sobre las cuales desarrollará su programa de acción.

Para llevar a la práctica tan vasto programa de trabajo, necesitamos muchas energías, necesitamos organizar nuestras fuerzas, darles dirección e impulso.

Necesitamos sacudir la indiferencia y la inercia que entorpecen los más nobles anhelos.

La huelga de Penco

El diputado, señor don Róbinson Paredes se apersonó ayer al Ministro del Interior a fin de protestar del atropello de que se dice han sido víctimas por parte de la fuerza armada algunos de los obreros en huelga de la Refinería de Azúcar de Penco, y pedirle al mismo tiempo garantías para los trabajadores de este establecimiento que no han concurrido a sus labores por no haber accedido sus patrones a las peticiones que les hicieran.

El Ministro se impuso de un telegrama que sobre el particular había recibido el señor Paredes, de Concepción, y le prometió a este diputado pedirle informe al Intendente de la Provincia, añadiendo que poco antes había llegado hasta su poder una comunicación telegráfica de aquel funcionario por la cual informa al Gobierno que los obreros han acordado aceptar la formación de un tribunal arbitral que resuelva las dificultades pendientes.

COMERCIANTES

HOY NUESTROS PRECIOS NO ADMITEN COMPETENCIA. OFRECEMOS

$ 28.00	Cajón Miel de Palma.	$ 23.00	Cajón Parafina Caloría.
$ 3.70	El ciento de chocolate para vender a $ 0.05.	$ 36.50	Cajón Azúcar 1.a, 23 kilos neto.
$ 2.50	Caja papel fumar afiligranado.	$ 37.00	Los 46 kilos Azúcar Granulada Rubia.
$ 3.20	Kilo rico comino italiano.	$ 10.00	Los 100 kilos Sal costa.
$ 23.00	Cajón Pimientos Morrones F.	$ 3.80	El 100 TE "Las 3 Brujas".
$ 6.60	Cajón Velas para $ 0.10.	$ 16.00	Cajón Galletas.
		$ 3.40	Kilo Ají colorado español.

Antes de hacer sus compras compare los precios de casas similares, con los de

GIORDANO y Cía.

686 - PUENTE - 688 y 692, casi esq. Rosas

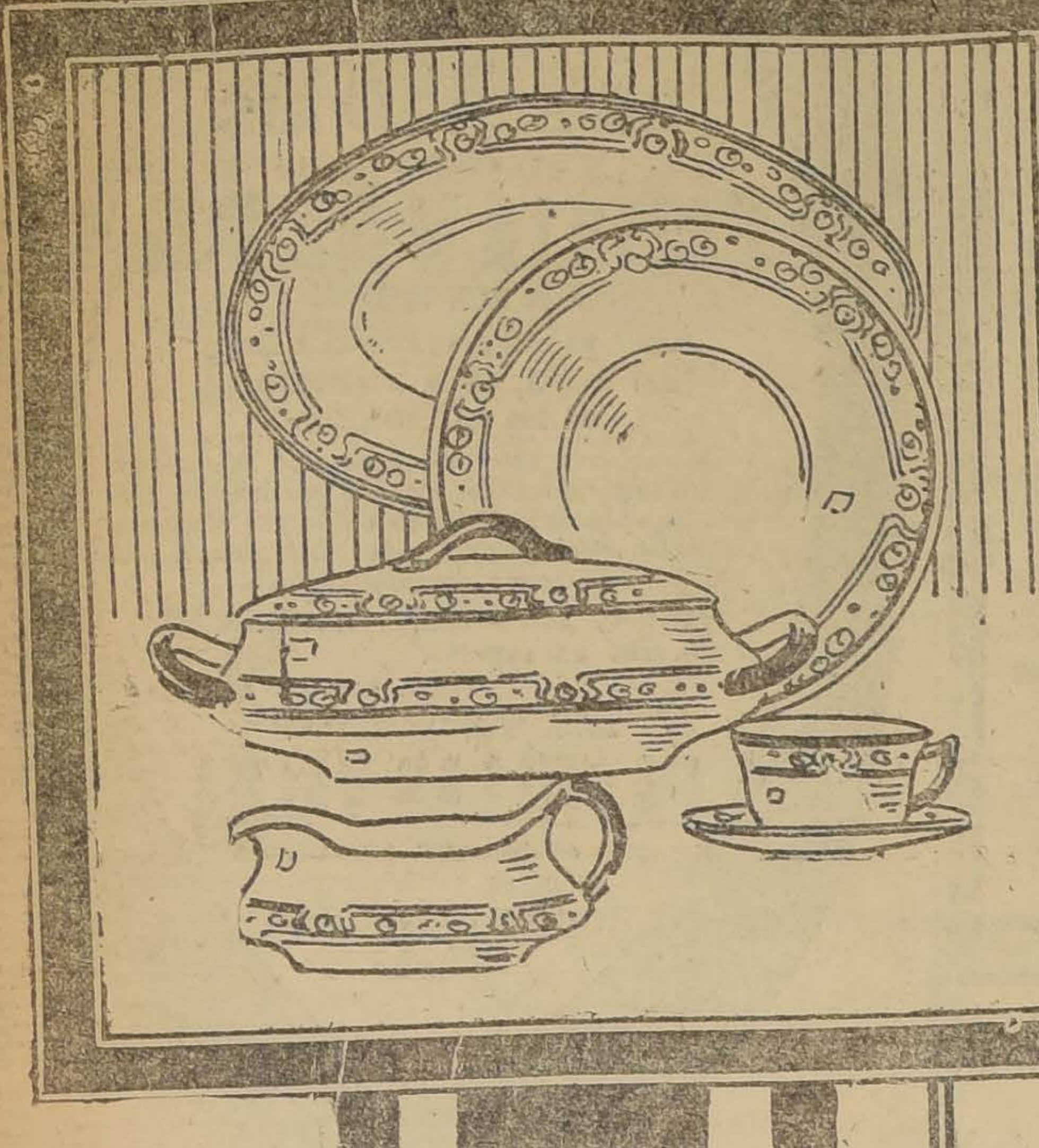

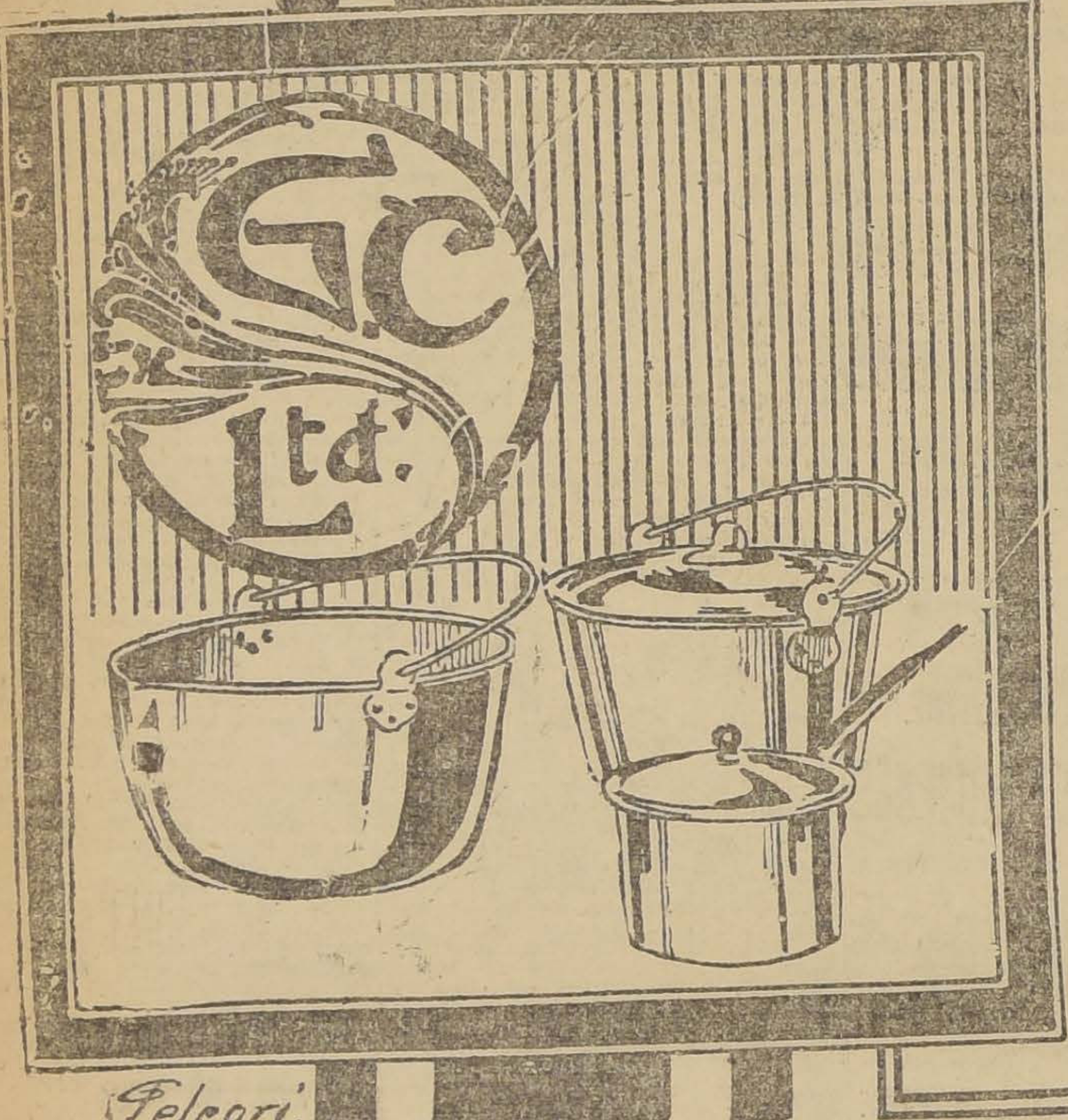

Pelegri.

·MENAJE

HOY sigue la GRAN LIQUIDACION

de Artículos de "MENAJE"

LAS DUEÑAS DE CASA, QUE BIEN SABEN DE ECONOMIA, NO DEJARAN DE APROVECHAR ESTA INCOMPARABLE VENTAJA: CADA SALDO ES UNA OCASION NOTABILISIMA.

PRECIOS DE VERDADERA REALIZACION

PLATOS extendidos de loza inglesa, docena	$ 9.00
PLATOS hondos de loza inglesa, docena	$ 10.80
TAZAS desayuno de loza inglesa, docena	$ 12.60
TAZAS té de loza inglesa, docena	$ 10.80
HULE blanco para mesa, el metro	$ 4.50
VASOS de medio cristal, para cerveza, docena	$ 17.40
VASOS de medio cristal, para agua, docena	$ 15.00
VASOS de medio cristal, para vino, docena	$ 12.00
BOMBILLAS DE PLATA, para tomar mate, c|u. **$ 8.90** y	$ 7.50
MATES con virola de plata, c|u., **$ 4.20** y	$ 3.80
PALMATORIAS de plaqué fino, c|u., **$ 9.50** y	$ 8.50
MANTEQUILLERAS de plaqué con cristal, c|u	$ 10.90
JUEGOS DE CUBIERTOS de metal blanco inalterable, con cuchilos de cacha de acero niquelado, 85 piezas	$ 115.00
LAMPARAS a parafina "Miller", de colgar, especiales para comedores de campo (sin pantalla), **$ 58.00** y	$ 48.00
ESMALTE "RIPOLIN" blanco, tarro grande	$ 2.30
ESMALTE "RIPOLIN" blanco, tarro chico	$ 1.20

SALDOS de artículos para cocina: enlozados, aluminio, moldes y muchos otros.

Gath & Chaves Ltd.

BENEFICENCIA PUBLICA

Actuación de la Junta de Santiago, durante las epidemias de grippe y tifo exantemático.— Atención hospitalaria.— Profilaxis.— Falta de camas.

Es oportuno y conveniente que el público conozca, nos escribe el secretario de la Junta de Beneficencia, la actuación que ha correspondido a esta institución en la difícil y constante atención de los enfermos de tifo exantemático y de grippe, para que pueda apreciar las responsabilidades de las diversas reparticiones públicas, establecer la verdad y desestimar comentarios y apreciaciones apasionadas o injustas, motivadas casi siempre por falta de conocimiento de los antecedentes necesarios.

Bastará para ello consignar, en forma general, los acuerdos tomados por la Junta de Beneficencia durante el tiempo en que las epidemias de grippe y de tifo exantemático han azotado la ciudad.

Cuando, a fines de Octubre del año pasado, la Facultad de Medicina, después de un prolijo estudio, comunicó a la Junta la existencia de la epidemia de grippe o influenza y también de tifo exantemático, ya la Junta había celebrado una sesión extraordinaria el 10 de Octubre para ocuparse de este grave problema y acordó las primeras medidas de profilaxis en general, aumento de camas y organización de servicios para combatir la epidemia y evitar el contagio.

Informaciones posteriores de carácter científico, llevadas a la Junta por los distinguidos señores médicos que forman parte de la Corporación, la indujeron a establecer las siguientes medidas de profilaxis:

1.o Los enfermos de la epidemia serán atendidos en salas separadas y si es posible, se establecerán subsecciones especiales;

2.o La desinfección de enfermos se hará al recibirlos, en la mejor forma posible; la de las ropas en estufas y las salas con pulverizadores; y

3.o Que, habiendo ya nuevos locales en el Hospital de San José, se continuará recibiendo a los enfermos de la epidemia.

Además, prohibió la entrada de los deudos a las salas de los hospitales para evitar el contagio.

La habilitación del Hospital de San Roque, en el antiguo Asilo del Salvador, la concesión de fondos para atender los gastos extraordinarios de la epidemia y la instalación de nuevas camas en las secciones de los demás Hospitales, dejó a la Corporación en condiciones de disponer, para los nuevos enfermos, sin distraer la dotación normal de las camas para enfermos comunes, de, mas o menos, 500 camas.

Ya en Enero del año actual las epidemias habían agotado las camas supernumerarias y la Corporación en nota de 7 de ese mismo mes, propuso el Supremo Gobierno la construcción de 8 Barracas con una capacidad para 25 enfermos cada una, anexas a los hospitales existentes, en previsión de un mayor aumento de enfermos. Desgraciadamente, esa petición de la Junta no fué atendida por los Poderes Públicos y solamente San Roque vino a aumentar los locales ya insuficientes para el enorme aumento de enfermos.

Sin embargo, las administraciones de los Hospitales y la Asistencia Pública, haciendo esfuerzos han correspondido a las exigencias de las epidemias, proporcionando aquellas hasta el último local posible, sin desatender a los enfermos comunes y haciendo ésta la conducción de los enfermos, antes que la Dirección de Sanidad atendiera este servicio y aún después de organizada esta nueva oficina.

Hasta el 25 de Septiembre del presente año los servicios y la hospitalización se hicieron en forma satisfactoria, a pesar de que el Hospital de San José ha estado imposibilitado para recibir tifosos, a causa de la construcción del alcantarillado, obra contratada y vigilada por la Dirección de Obras Públicas y en la cual no ha tenido intervención alguna la Administración de aquel establecimiento, pero en este último tiempo la epidemia de tifus ha recrudecido en forma tal, que las camas en todos los Hospitales han sido insuficientes.

Actualmente hay más de cuatrocientas camas en los hospitales ocupadas o destinadas a tifosos. Si no se ha destinado mayor número para esta clase de enfermos ha sido porque el desarrollo de las enfermedades comunes mantiene hoy llenos los hospitales, lo que ha impedido destinar más camas para las víctimas de la epidemia. El hospital de San José tiene habilitadas y listas 150 camas para tifosos y solo se espera para aprovecharlas la terminación de los trabajos de alcantarillado.

BODEGA

Ofrecemos en arriendo una espaciosa bodega con desvío a los Ferrocarriles del Estado y de Pirque en la Estación Ñuñoa y con grandes facilidades para la carga y descarga de carros.

TABLA DE ALAMO de 1 pulgada por 7 a 8 pulgadas, compramos un carro.

Tratar en:

ESTADO 156

Fallecimiento de un bombero

DON CARLOS FARMER

Anoche, a las 8, ha dejado de existir en esta capital, el señor Carlos Farmer, persona dotada de condiciones de carácter e inteligencia, muy estimables, que le granjearon simpatías generales.

Fué el señor Farmer, un ciudadano útil a la colectividad; en diversas esferas, que no escatimó nunca su concurso a cuanta obra de bien público podía contribuir.

El Cuerpo de Bomberos, en el que desempeñó hasta ayer el cargo de director de la 7.a Compañía. Congreso Social Obrero, del que fué también director, y varias sociedades filantrópicas y educacionales recibieron su trabajo y su ayuda entusiasta.

Antigua y cruel dolencia fué debilitando y agotando su organismo, sin lograr aminorar las energías de su espíritu, que no decayó un instante sino cuando la muerte cerró sus ojos.

Los funerales del señor Farmer se efectuarán mañana en la tarde.

El Directorio General del Cuerpo de Bomberos se reunirá hoy, a las 10.30 de la mañana para acordar los honores que tributará al extinto, que, como decimos, era director en ejercicio de la 7.a Compañía.

Asamblea Obrera de Alimentación Nacional

Se ha citado a sesión extraordinaria de delegados para mañana Viernes a las 9 P. M. en Ahumada 73.

Tabla: elección de mesa directiva.

Universidad Popular "Lastarria"

Clase de hoy

Local: Universidad de Chile: cátedra, astronomía.

Profesor, señor Carlos Vicuña.

Tema, determinación de la forma de los principales planetas interiores (continuación).

Romería a los cementerios

Por decreto reciente de la Alcaldía, se ha prohibido desde el 28 del presente, hasta el 30 del mes entrante, el acceso del público a los cementerios de esta ciudad, con la sóla excepción de los acompañantes a los actos de inhumaciones.

Quedan también prohibidos los servicios especiales o extraordinarios de tranvías, que en esta fecha se establecían.

Las infracciones al decreto que venimos comentando tienen una multa hasta de veinte pesos.

—El jefe de la Inspección de Higiene y Salubridad Municipal, ha manifestado en nota reciente, a la Alcaldía, las razones de carácter higiénico que hay para impedir se efectúen las romerías a los cementerios, el 1.o de Noviembre, con lo cual recibe un mayor afianzamiento, la resolución última de esta corporación que acuerda suprimir las referidas romerías.

El robo de las estampillas de ahorro

El segundo juzgado del crimen, que conoce del robo de estampillas de ahorro, ha proseguido en el día de ayer, trabajando activamente para esclarecer algunos hechos que darán completa luz en este robo, y en el cual, como se sabe, aparecen comprometido varios comerciantes de nuestra capital.

Según se desprende de una exposición que habría hecho el Alcaide de la Aduana de Valparaíso, el robo no se había cometido en esa aduana como se creyó en un principio, sino que estos dos cajones se perdieron durante el último temporal ocurrido en el invierno pasado en el puesto de Valparaíso. Esto mismo estaría corroborado por los armadores del vapor "Orita", de la Compañía Inglesa, que fué el que trajo de Nueva York, los cinco cajones con estampillas que la American Bank Note, enviaba al señor Jorge Astaburuaga.

Sabemos que las estampillas robadas son del tipo de 20 centavos y un poco más clara que las actuales en circulación.

Ayer declararon larga y detalladamente, Bruce y dos personas más que darán puntos definidos a las investigaciones que se vienen practicando, y con lo cual se cree que quede muy avanzada la substanciación del sumario correspondiente.

PERRO PERDIDO

Buena gratificación se dará a la persona que de noticias de un perro Colli, perdido el 22 en la mañana.

SANTA LUCIA N.o 232

271-o-24.

O. BEZANILLA

DENTISTA

Extracciones absolutamente indoloras. Anestésico inofensivo. Plaza Yungay.—Libertad 666.—Teléfono 40, Yungay.

Criadero de Aves

Ofrezco huevos para incubar de las siguientes razas: Leghorn blanca y negra.— Orpington blanca, negra y leonada.—Plymouth Rock.—Rhode Island.—Crève - Coeur. —Wyandotte y Catalana del Pratt, a $ 15 docena.—Huevos de pavos gigantes, americanos bronceados, a $ 36 docena. Además, gallos y gallinas de las mismas razas. Pichones caseros, $ 5.00 par, Mensajeros, $ 10.

JUAN MATAS

Casilla 258.—Merced N.o 209

QUILLOTA

RESFRIADOS CAUSAN DOLOR DE CABEZA

El LAXATIVO BROMO QUININA desvía la causa. Se usa en todo el mundo para curar un resfriado en un día. La firma de E. W. GROVE se halla en cada cajita. Hecho por la PARIS MEDICINE Co., St. Louis, E. U. de A.

INYECCION BROU

PRESERVATIVA INFALIBLE

CURACION rápida, cierta y sin peligro de los **Flujos antiguos o recientes.** Suprime **Sándalo y Copálba** que fatigan el estómago y se descubren por su olor.

28, Rue Richelieu, París. Todas Farmacias.

Organización de la perrera

La Sociedad Protectora de Animales Benjamín Vicuña Mackenna, ha presentado a la Municipalidad de esta capital un proyecto para la organización de la perrera.

Según esta reglamentación, los perros se clasificarían en tres clases a saber, falderos o de casa (amarrados), con dueño (que trafican por la vía pública), y los perros vagos.

Los primeros deberán ser inscritos en un registro especial que llevará la policía de aseo en el cual se anotará el nombre del dueño, del perro y su clase, anotándose al mismo tiempo el número de orden, que el perro llevará en una placa especial, que para el efecto ordenará confeccionar la Prefectura de Policía, que deberá ir pendiente del cuello del animal. Estos no llevarán bozal, salvo en los casos de epidemias, en que las autoridades respectivas lo decreten.

Estos perros pagarán una patente de 10 pesos al año, el valor de la placa y un peso por la inscripción.

Los de segunda categoría deberán llevar bozal, y pagar los mismos derechos.

El bozal, lo deberán llevar desde el primero de Septiembre al primero de Abril.

Igualmente se fija en este proyecto la forma cómo se procederá a la recolección de los perros vagos por la Policía de Aseo, la cual recogerá a todo animal que no cumpla con los requisitos anotados, especialmente a mano, por medio de lazos, cambuchos o redes, teniendo especial cuidado de no maltratarlos. En caso de enfermedad del perro, se procederá a ultimarlo.

Todos los animales serán colocados en un carro especial que contará con el personal necesario para este servicio.

Todo perro que se encuentre en un conventillo, cité u otra casa donde habiten varias familias, se tratará de averiguar quién es el propietario, el cual será citado al Juzgado de Policía Local, para los efectos de la inscripción, debiendo pagar además, cinco pesos de multa por la primera vez y en caso de reincidencia, se aumentará esta pena.

Todo perro vago será depositado en un establecimiento especial, que se denominará perrera, la cual estará a cargo de la Protectora de Animales. El local lo proporcionará la Municipalidad de Santiago.

Los animales que ingresaren a este establecimiento, serán exhibidos durante dos días, a fin de que sus dueños se presenten a reclamarlos, pagando los derechos arriba anotados más los cinco pesos de multa, de lo contrario se procederá a su incineración, separándose los finos a fin de beneficiarlos a beneficio de la Sociedad, indicada, en la forma que esta institución estime conveniente.

Las multas que se paguen en la perrera serán también a beneficio de la Sociedad Protectora de Animales.

El desaparecimiento del joven Yépez

La Sección de Seguridad, ha continuado, en el día de ayer, practicando activas diligencias, con el fin de dar, o al menos encontrar alguna pista o dato que pueda orientarla en su propósito de dar con el estudiante señor Rafael Yépez.

Contrario a lo que se creyó por algunos en un principio, de que pudo haberle ocurrido alguna desgracia en el mismo Cerro Santa Lucía, está lo aseverado por otros que lo vieron después, a alt
horas de la noche en otros siti
con lo cual, se puede decir q
las investigaciones de los agent
de la Sección de Seguridad,
simplifican.

Como lo decimos, las pesqui
de la Sección de Seguridad, h
ta hoy no, dan ningún fruto;
embargo, se espera que éstas
tardarán en arrojar alguna
sobre esta misteriosa desaparici
del señor Yépez.

La Teneduría de Libros

Es útil para todos y en especial para usted. Pida hoy mismo el texto de

D. JOSE L. BORDALI S.

III EDICION: $ 2.50

A provincias, $ 3.

Librería El Mercurio

AHUMADA N.o 328

376-25-0

AVISO INEXACTO

Señor Gerente de la Compañía de Gas:

Cuando afirmó Ud. en la última Memoria de su Co
pañía que el carbón nacional se vendía ahora, dos vece
más caro que antes de la guerra, me permití hacerle pr
sente que incurría Ud. en una inexactitud, y hubo Ud.
confesarme, que se había equivocado. En su aviso de ay
en los diarios veo, sin embargo, que reincide Ud. en s
inexactitud, insistiendo en un error,—que ya no es inv
luntario de su parte,—para justificar el aumento de prec
en el suministro de gas.

Esto me obliga, muy a mi pesar, a expresarle pú
camente lo que en la ocasión recordada le manifesté
privado: a saber que el carbón nacional, por lo menos
carbón de Curanilahue, que se vendía antes de la guerra
40 pesos tonelada, carro=Concepción, se vende ahora
$ 75.00. Aún más: en carta reciente—de 29 de Septiemb
ofrecí a Ud. carbón para la Compañía de Gas a razón
$ 70.00 tonelada carro=Concepción.

Sobre este precio, el alza del artículo no es de "MA
DEL 200o|o", como con grave inexactitud asegura Ud.
su aviso, sino apenas del 75o|o; lo que, por cierto, es bi
distinto.

Espero de su hidalguía que, reconociendo su error,
insista nuevamente en él.

de Ud. atto. y S. S.

Luis Alberto Cariola

Gerente de la Compañía Carbonífera "Los Ríos de
ranilahue".

AUTOMOVILES

HUDSON SUPER-SIX

Las partidas de Faetones por llegar por vapores

"POTOSÍ", "CORCOVADO" y "ORCA"

Están todas vendidas.

Recomendamos a los interesados anotar sus pedidos con anticipación a fin de obtener una entrega oportuna.

HUDSON SUPER SEIS

Graham Rowe & Co.

IMPORTADORES
BANDERA 267

23-1

CONSEJO DE ESTADO

LA SESION DE AYER

En la tarde de ayer celebró sesión el Consejo de Estado presidido por el Presidente de la República y con asistencia de los consejeros señores Balmaceda, Bari, Fóster R., Guarello, Lazcano, Maira, Rivas Vicuña, Villalobos y Zegers.

Leída y aprobada el acta de la sesión anterior el Consejo prestó su aprobación al siguiente proyecto de ley:

El que concede los siguientes suplementos a los ítem del presupuesto de Hacienda que a continuación se indican; ítem 1316, para atender al pago de las sentencias judiciales, $ 30,000; ítem 1614, para cubrir las pensiones de jubilación y para remunerar a la comisión de facultativos que debe examinar a los empleados que lo soliciten, $ 70,000; ítem 1183, pasajes de la Dirección de Impuestos Internos, $ 15,000; ítem 1185, variables de la Dirección de Impuestos, $ 10,000; ítem 1301, pasajes de empleados de Hacienda, 20 mil pesos; ítem 1303, alumbrado de las oficinas de Hacienda, $ 10,000.

Prestó su acuerdo para que se incluyan entre los asuntos de que pueda ocuparse el Congreso Nacional en el actual período de sesiones extraordinarias, los siguientes proyectos;

El que declara de utilidad pública una faja de terrenos para la apertura de un camino que una el balseadero de Cucha-Cucha por el camino público de Chillán a Portezuelo;

El que autoriza al Presidente de la República para invertir hasta la suma de 370 mil pesos en atender al mayor gasto que se ocasione durante el presente año en el servicio de alimentación de reos;

El que fija las fuerzas de mar y tierra durante el año 1920;

El que permite la residencia de los cuerpos del Ejército en el lugar de las sesiones del Congreso Nacional;

El que autoriza al Presidente de la República para invertir hasta la suma de 80 mil pesos, en la prosecución de los estudios del ferrocarril de Santiago a Valparaíso por Casablanca;

El que concede un suplemento de 556.927 pesos 29 centavos al ítem 74 de la partida 3.a del presupuesto de Guerra;

El que modifica las dotaciones del personal de empleados del Tribunal de Cuentas;

El que autoriza invertir hasta la suma de 100.420 pesos 80 centavos en cancelar los gastos ocasionados por la concentración de Carabineros;

El que aumenta los sueldos del personal del Telégrafo del Estado;

Prestó también su acuerdo al mensaje que incluye entre los asuntos de que puede ocuparse el Congreso Nacional en el actual período de sesiones extraordinarias, el proyecto de ley que suprime uno de los puestos de inspectores de Aduanas.

En seguida el Consejo formó las siguientes ternas para proveer los cargos judiciales que se indican:

Juez Letrado del 3.er Juzgado Civil de Valparaíso, señores: Carvajal Arrieta don David; Leon Villarroel don Gregorio y Moreno Vilugron don Manuel, que obtuvieron 7, 5 y 6 votos respectivamente. Resultando también dos votos por los señores Briceño don Nicolás, Fontaine Calvo don Arturo y Vergara Vásquez don Alvaro y uno por los señores Guezalaga Toro don Eliodoro, Marshall don Guillermo y Ríos don Juan B.

Para Promotor Fiscal de Rere, señores: Betancourt don Belisario, Brito Novoa don Heriberto, Puelma Barriga don J. Manuel.

Para Juez Suplente de Itata, señores: Bustos León don Camilo, Fuenzalida don Santiago y Vergara Antúnez don Víctor.

Para Juez Suplente de Imperial, señores: Muñoz Sierpe don Agustín, Robles don Alberto, Zapata don Ramón.

Para Juez Suplente de Valdivia, señores Cerda don Daniel, Herrera don Osvaldo y Lavín don Galo.

Para Juez Suplente del 2.o Juzgado de Letras de Valparaíso, señores: Marín Vicuña don Carlos, Tornero don Guillermo y Zúñiga don Ernesto.

Prestó su acuerdo para que se aprueben los Estatutos y se conceda personalidad jurídica a las siguientes corporaciones:

Sociedad Española de Beneficencia del departamento de Tacna; Escuela Industrial y Agrícola Domingo Otaegui, del departamento de Valparaíso; S. de S. M. Nathanael Yáñez, del departamento de Santiago; Sociedad Musical Santa Cecilia, del departamento de Chillán y Federación Católica de Ayuda Mutua y de Previsión Social de Magallanes.

◆

Jueces de Valparaíso

En la Moneda se nos informó ayer, que se nombraría Juez en propiedad del 3.er Juzgado Civil de Valparaíso, al señor Manuel Moreno Vilugron, actual Juez de Lebu; y juez suplente del 2.o Juzgado Civil de ese puerto, al señor don Ernesto Zúñiga.

◆

Industria de la carne de ballena

Su establecimiento en Chile

Como se recordará, hace algún tiempo publicamos una comunicación recibida en el Ministerio de Industria del cónsul de Chile, en Vancouver, Canadá, en la cual daba a conocer interesantes datos relacionados con el desarrollo que en aquel país había alcanzado la industria ballenera.

Avanzaba, además, la posibilidad de que en Chile pudiera hacerse algo análogo, estableciendo la elaboración de la carne de ballena en conserva.

En respuesta a esta comunicación, el Ministerio pidió al cónsul se sirviera enviarle muestras de dicha conserva para cerciorarse de sus calidades alimenticias.

Ayer se recibieron en el Ministerio varias muestras de dicha conserva, que fueron probadas en la subsecretaría por varios empleados del Ministerio y por algunos representantes de la prensa.

El subsecretario señor Schmidt nos manifestó que en realidad existen expectativas para implantar en Chile una industria semejantes en grande escala, ya que en el puerto de Corral existe una compañía ballenera bien establecida.

◆

Sociedad Chilena de Historia y Geografía

La conferencia de hoy

Una hermosa página de historia americana leerá hoy a las 6 P. M., en la Biblioteca Nacional, don Miguel Varas Velásquez, sobre la guerra entre España, Chile y el Perú. Documentado el señor Varas Velásquez con materiales desconocidos por los historiadores americanos y españoles, ha explotado el valioso archivo de don Antonio Varas y ha podido, por eso, presentar un cuadro histórico absolutamente nuevo y novedoso de gran interés en estos días. Por el sumario del capítulo IV se podrá apreciar el carácter del estudio del señor Varas:

Primeras noticias recibidas en Chile sobre la ocupación de las islas de Chincha. — Manifestaciones populares. — Actitud del Gobierno de Chile. — La circular de 4 de Mayo. — Renuncia del Ministro Tocornal. — Reclamaciones españolas. — Respuestas a la circular del 4. — El Gobierno peruano en presencia de la circular chilena.

PRIM

ESTE ACEITE PURO DE OLIVA NO VIENE EN LATAS DE 800 NI 1,600 GRAMOS SINO DE 1 Y 2 KILOS BIEN CORRIDOS. LA LATA FORRADA CON PERGAMINO

LOS CONVALECIENTES

Toda convalecencia es caracterizada por una profunda desmineralización. En un enfermo falto de cuidados y cuyos orines son analizados, se constatan pérdidas de fosfatos siempre serias. Para recuperar estas pérdidas, para rehacer los huesos, para relevar el organismo tan debilitado, se había observado que algunos alimentos tales como: purés, pescado, etc., obraban en este caso mejor que la carne, que se podía haber creído más tónica.

Es que los fosfatos deben ser administrados bajo una forma especial; ellos no constituyen agentes reparadores completos sino cuando se asimilan con las funciones del estómago deprimido. Es lo que justifica tanto la boga de

LA TRICALCINE

en todos los estados análogos de debilidad.

Es una preparación seria, muy bien estudiada, que se toma en granulado, comprimidos, polvos u obleas a voluntad. Tres dosis por día, término medio.

Un frasco o una caja de

TRICALCINE
RECALCIFICACION DEL ORGANISMO

basta para un tratamiento de tres semanas.

UNICOS CONCESIONARIOS para Chile de la

TRICALCINE

CASA ARDITI. — AGUSTINAS 814

CASILLA 78-D. — SANTIAGO

Grand Vino Banquete
Santa Elena
Champaña
Oporto Ginebra
Té muy fino

Pida por Teléfono 1890
a ALFREDO BLANCHARD
Bandera 176

II CONFERENCIA FINANCIERA PAN-AMERICANA

LA REPRESENTACION OFICIAL DE CHILE A ESE CONGRESO

Oficialmente se nos informó ayer en el Ministerio de Hacienda, que el Gobierno había designado a los señores Luis Izquierdo, José Ureta, Samuel Claro Lastarria, Alberto Edwards y Arturo Lamarca Bello, para que representen a Chile en la celebración de la 2.a Conferencia Pan-Americana que se celebrará en Washington en el mes de Enero del próximo año.

El señor Lamarca Bello desempeñará las funciones de secretario ad-honorem de la Comisión.

El citado Congreso se reunirá en la capital americana desde el día 12 al 17 del indicado mes de Enero.

◆

Sociedad Protectora de la Infancia

Nuevo albergue

Esta benéfica institución prepara, en su Asilo de la Avenida Santa María, un nuevo albergue especial destinado a recibir niños pertenecientes a las familias de los obreros desocupados que han llegado recientemente de las ciudades del norte y de la región salitrera.

Con este nuevo albergue se satisface una gran necesidad social, y es de esperar que el público sepa corresponder con su ayuda a los esfuerzos en que están empeñados los directores de la Sociedad Protectora de la Infancia.

◆

Ateneo de Santiago

El Sábado a las 6 P. M. celebrará sesión el Ateneo

El poeta y literato don Francisco Contreras, que acaba de llegar de Francia, leerá algunas de sus poesías últimamente escritas.

El profesor don Aliro Carrasco, autor del libro "Letras Hispano-Americanas", próximo a aparecer, dará lectura a uno de los más interesantes capítulos de su obra, y finalmente, el poeta colombiano don Luis Felipe de la Rosa recitará uno de sus poemas originales.

¿CANAS? "AZABACHE"

Tinta inglesa maravillosa, indeleble, no destiñe, no mancha la ropa, vuelve a las canas, ya sean de la cabellera o barbas, inmediatamente su primer color negro hermoso con brillo natural, dando a la fisonomía un aspecto de juventud. Teñirse el pelo no es una necesidad, es un lujo, un capricho, una coquetería. En Estados Unidos es una costumbre de hombres y señoras. En Europa lo usan los soberanos. Ensayarla es adoptarla, pues la venta del año es de 100,000 estuches de este gran cosmético. No produce color verdoso ni tornasol, como sucede con otros tintes. No hace caer el pelo. Por su duración resulta la más económica.

El Gran REMEDIO UNIVERSAL

Nitro Ozona, Lowe-Weissllog, el único comprobado por medio de la radiografía, que cura la tuberculosis (tisis). Pruebas a la vista. Afamado desde 1887. Cura radicalmente: cáncer, gangreñas, sífilis, enfermedades hígado, riñones, del estómago, pulmones, bronquitis, faringitis, asmas, hipertrofia, diabetes, albuminaria, reumatismo, hidropesía, obesidad, raquitismo, epilepsia, apoplegía, anemia catarro intestinal, disentería, apendicitis, peritonitis, almorranas, fístulas, furunculosis, heridas, úlceras, tumores, contusiones, quemaduras, picaduras venenosas enfermedades piel, sangre, enfermedades secretas. Prodigioso en aneurisma, en enfermedades del corazón, cerebro, vista, espina dorsal, etc. Viruela, peste negra, hemorragia, peste bubónica, tifo, pestes y fiebres en general, son vencidas a las pocas horas, con repetidos lavados intestinales y tomas. Igual tratamiento para demás enfermedades. Catecismo Nitro-Ozona, consúltelo todo enfermo, sea cuál fuere el mal, encontrará el medio seguro de sanar radicalmente. Remítolo gratis a quien lo pida.

LUIS LOWE,

Casilla 833.—Claras 149.—Santiago. — Droguería Daube y Boticas principales

COCOA de Bellotas

Alimento completo de fácil digestión para niños enfermos y convalecientes, recomendado por los médicos especialistas contra la diarrea, disentería, etc., especialmente en los meses de calores.

En venta en las principales boticas al por mayor.

DAUBE Y Cía., DROGUERIA FRANCESA Y EN DROGUERIAS, BOTICA KLEIN, HUERFANOS ESQUINA BANDERA

SERVIDUMBRE DE LINEAS ELECTRICAS

MODIFICACION DEL PROYECTO DEL GOBIERNO

La Comisión de Legislación y Justicia del Senado ha tomado en consideración e informado el mensaje del Presidente de la República, en que inicia un proyecto de ley sobre servidumbre de líneas eléctricas.

El proyecto en referencia ha sido aceptado por la Comisión en su idea capital, pero ha estimado oportuno conformar su forma con nuestra legislación civil que no contempla esta clase de servidumbres.

La creciente aplicación de la electricidad en las industrias y en los servicios de alumbrado imponen, a juicio de la Comisión, la necesidad de legislar sobre la materia para dar a estos negocios las garantías que les son indispensables para su desarrollo económico.

La falta de legislación acerca de este asunto dificulta considerablemente la inversión de capitales en la construcción de plantas de energía eléctrica y hay evidente conveniencia en fomentarlas, atendidas las facilidades que presenta nuestro territorio para el aprovechamiento de las fuerzas hidráulicas, lo que hace que estos negocios puedan tomar un desarrollo considerable con manifiesto beneficio para nuestras industrias.

En mérito de estas consideraciones la Comisión ha sometido a la aprobación del Senado un nuevo proyecto de ley sobre el particular, proyecto en el cual se anotan las observaciones anotadas al estudiarse el mensaje del Ejecutivo.

◆

Campeonato nacional de tiro para la juventud

Grande es el entusiasmo que ha despertado entre la juventud estudiantil la noticia del campeonato de tiro que están organizando para el día 2 de Noviembre, la Federación Sportiva Nacional de Chile y la Inspección de Tiro de la II Zona.

Como ya lo hemos publicado, ese día en la mañana tendrá lugar el concurso por el Pendón Mapocho y en la tarde, el campeonato por el escudo de la Inspección de la II Zona.

Las inscripciones para ambos concursos son enteramente libres y quedarán cerradas definitivamente el día 25 del presente.

Los colegios de instrucción primaria, secundaria y especial dispararán a 200 metros sobre un blanco circular de 12 anillos y los establecimientos de instrucción superior lo harán a 300 metros sobre un blanco circular de cabeza. Todos los equipos son de 4 hombres.

Este concurso será presidido por el señor Ministro de la Guerra y de Instrucción Pública y serán especialmente invitados a presenciarlo los miembros del Senado y de la Cámara de Diputados.

Como un dato ilustrativo publicaremos a continuación el resultado de todos los concursos escolares que se han efectuado desde 1910.

23 de Octubre de 1910. — Concurso organizado por el Club Nacional de Tiro al Blanco; tomaron parte seis colegios, saliendo vencedor el Internado Barros Arana con 141 puntos.

29 de Octubre de 1916. — Primer campeonato organizado por la Federación Sportiva Nacional por el Pendón Mapocho. Tomaron parte cuatro colegios y obtuvo el premio de honor el Liceo Santiago, con 346 puntos, ocupando el segundo lugar el Internado Barros Arana con 326. "El Mercurio" del 30 de ese mes da una información detallada de este concurso.

28 de Octubre de 1917. — Segundo campeonato por el Pendón Mapocho. Tomaron parte cuatro colegios y salió vencedor nuevamente el Liceo Santiago, ocupando el segundo lugar la Escuela de Artes con 367 y 311 puntos respectivamente. En "El Mercurio" del 29 se publican los detalles de este campeonato.

27 de Octubre de 1918. — Tercer campeonato por el Pendón Mapocho. Tomaron parte seis colegios y obtuvo el primer lugar el Internado Barros Arana con 363 puntos, segundo salió la Escuela de Artes con 354. "La Nación" del 27 publica todas los detalles de este concurso.

La Federación Sportiva Nacional ha comisionado a su secretario don Leotardo Matus para que obtenga de las casas de comercio o de los particulares los premios para este concurso que se verificará el día 2 de Noviembre.

Próximamente daremos a conocer la nómina de los colegios que en él van a tomar parte y el nombre de los donantes de los premios.

◆

Tesorería Fiscal

Pago de jubilados de la policía

El pago de las pensiones de los jubilados de la policía, se verificará en la Tesorería Fiscal de esta ciudad, en el orden y en los días que se indican:

Día 28 de Octubre. — Pensiones de jefes y oficiales.

Día 29 de Octubre. — Pensiones de tropa, miembros del Centro Retirados Joaquín Pinto Concha.

Día 30 de Octubre. — Pensiones de tropa y Montepío.

◆

Defunciones

Octubre 22. — Pedro Diamanez, de 45 años; Bonifacio Mena, de 70; Ramón Cáceres, de 38; Emilia Muñoz, de 60; Juana Quiroga, de 35; Rosa Romero, de 59; María Bergh, de 32; Filomena Martínez, de 49; María Martínez, de 40; Pedro Santander, de 25; Víctor Toro, de 69; Carlos de la Barra, de 35; Amador Durán, de 65; Manuel Armijo, de 30; María Soto, de 41; Pedro Castro, de 77; Daniel Miranda, de 60; Gumercindo Martínez, de 50; Gerardo Tritini, de 64; Sergio Alarcón, de 8; Luis García, de 18; Casimiro Mallea, de 57; Sara Correa, de 30; Olga González, de 16; María González, de 95; Margarita Salinas, de 47; Emilia Vásquez, de 25; Jorge Tapia, de 1; Luis Jerez, de 1; José Muñoz, de 42; Eduardo Sotelo, de 1; Josefina Román, de 1; Luisa Pinto, de 2; Elisa Pino, de 5; José Aguilera, de 1; Graciela González, de 3; Fernando Medina, de 3; Francisco Núñez, de 3; Manuel Ortiz, de 4; Manuel Bielma, de 1; y treinta y tres menores de un año.

SEÑORAS
SOLO POR POCOS DIAS
Realizamos un gran surtido
DE

Trajes sastre modelos prácticos, en sarga y gabardina de lana colores obscuros y apropiados para la estación de Primavera y Verano, por $ 75.

Batitas en sarga todos colores, para señoritas de 8 a 18 años, y en azul marino, especial para colegiales, desde $ 30.

Un gran surtido de batas de velo liso y pompadú, rica clase, modelos recién llegados, desde $ 45.00.

MONEDA 880

Fundo en el Departamento de San Fernando

de 260 cuadras planas regadas; 32 de viña; terrenos de primera calidad, apropiados para todo cultivo; agua de regadío en abundancia; 980 cuadras de cerros con mucho monte en estado de explotación; cerca de dos estaciones, por muy buenos caminos; espléndidas casas, bodegas, escuela y posesiones inquilinos, véndese con facilidades de pago.

CASILLA 1501 - SANTIAGO

261-23-o

Vida Estudiantil

NUEVO PROFESIONAL. — Acaba de recibir su título de dentista el señor Guillermo Krumenaker I. Mediante su competencia alcanzó a ocupar durante un breve tiempo el puesto de ayudante de la Escuela Dental, distinción con que la Escuela honra a los alumnos aprovechados.

El señor Krumenaker se traslada a Valparaíso con el fin de ejercer en el vecino puerto su profesión.

LIGA NACIONAL CONTRA EL ALCOHOLISMO.— Reunión de Directorio.— Hoy se reune el Directorio para ocuparse de varios asuntos relacionados con el cumplimiento de la ley de alcoholes, y especialmente se tratará de una indicación formulada por el director de turno señor Fernández Vial, contra todos los que pretendieron atropellar la ejemplarizadora supresión del alcohol en todas sus formas durante las fiestas de la Federación de Estudiantes de Chile.

Por encargo del vice-presidente, se encarece la asistencia a esta reunión que tendrá lugar a las 5.30 P. M. en Bandera 585, oficina 27.

CENTRO DE EX-ALUMNOS DEL INSTITUTO COMERCIAL ZAMBRANO. — Cítase para hoy Jueves a sesión ordinaria a todos los socios de esta institución, en el local de costumbre, a las 8.45 P. M.

Para esta sesión no se han repartido invitaciones especiales.

Los ex-alumnos que no hayan firmado los registros, pueden hacerlo cuanto antes, pues los registros sólo estarán a disposición durante este mes, después habrá que llenar las formalidades exigidas por los estatutos.

En la última sesión se agregó al Directorio al señor Desiderio Lambrach, como bibliotecario, puesto para el cual fué elegido por unanimidad.

FIESTA ESTUDIANTIL. — Los alumnos del Liceo Barros Borgoño se han constituido en un Centro y están desarrollando un programa de trabajos de índole social y educativa. Fundada hace poco con generales aplausos la Liga contra el Alcohol y el Tabaco, el Centro ha continuado con las reuniones literarias y últimamente abrió las puertas de una escuela nocturna para obreros. Edita también una interesante revista que con el título de "Letras" constituye un estímulo para los aficionados a la buena literatura.

Es plausible la iniciativa de estos estudiantes que poseídos de sanos y juveniles entusiasmos se inician en la vida con la práctica de obras buenas.

Sus iniciativas merecen ser secundadas, y, a no dudarlo, la velada de beneficio en favor de sus obras, que celebrarán esta noche en el Teatro San Martín, de la Avenida Matta entre Gálvez y San Diego, ha de dar oportunidad a las familias y vecinos del barrio para demostrar sus simpatías por esta corporación estudiantil.

El programa preparado, es anuncio de un completo éxito; él constituye una velada bufa que ha de dejar gratos recuerdos entre las personas que la presencien. Hay números originales y de gran efecto, en que sus autores han hecho derroche de gracia y de ingenio.

Las entradas, a precios sumamente módicos, estarán a la venta durante el día en la librería Barros Borgoño, San Francisco 1132 y en la noche en la boletería del Teatro.

CENTRO DE SUB-INGENIERIA DE LA U. DE CHILE.—Para hoy están citados a sesión ordinaria los socios de esta corporación estudiantil.

En la tabla figuran varios asuntos de interés palpitante, como el nombramiento de comisiones de conferencia, de encargos, integrar comisión de deportes, etc.

Los ex-alumnos deberán concurrir, pues se tomarán acuerdos que garanticen la organización de equipos de deportes, como de football.

Se encarece la asistencia, porque se tratará además la cuestión relacionada con la tesorería, referente al artículo 20, inciso F.

LAS ALMORRANAS SE CURAN EN 6 A 14 DIAS.

Se garantiza que el UNGUENTO PAZO curará las Almorranas, simples, sangrantes con picazón o externas, en 6 a 14 días o se devolverá el dinero. Hecho por la PARIS MEDICINE Co., St. Louis, E. U. de A.

RHODINE

(ACIDO ACETILSALICILICO PURO)

Medicamento específico, indicado para los casos de la Grippe, Influenza, Jaquecas, Neuralgias, Reumatismo articular, agudo y crónico.

Si bien del todo inofensivo, es preferible, en vista de su misma pureza y eficacia, no tomarlo conjuntamente con otras substancias medicinales, a fin de no entorpecer o debilitar su acción.

Rogamos que no se confunda la RHODINE, forma perfecta del ácido acetilsalicílico medicinal, con productos análogos más o menos impuros, las llamadas Aspirinas del comercio al por menor, y que se expenden a gran ruido de bombo y réclame.

CASA MEYTRE
AGENTES EXCLUSIVOS

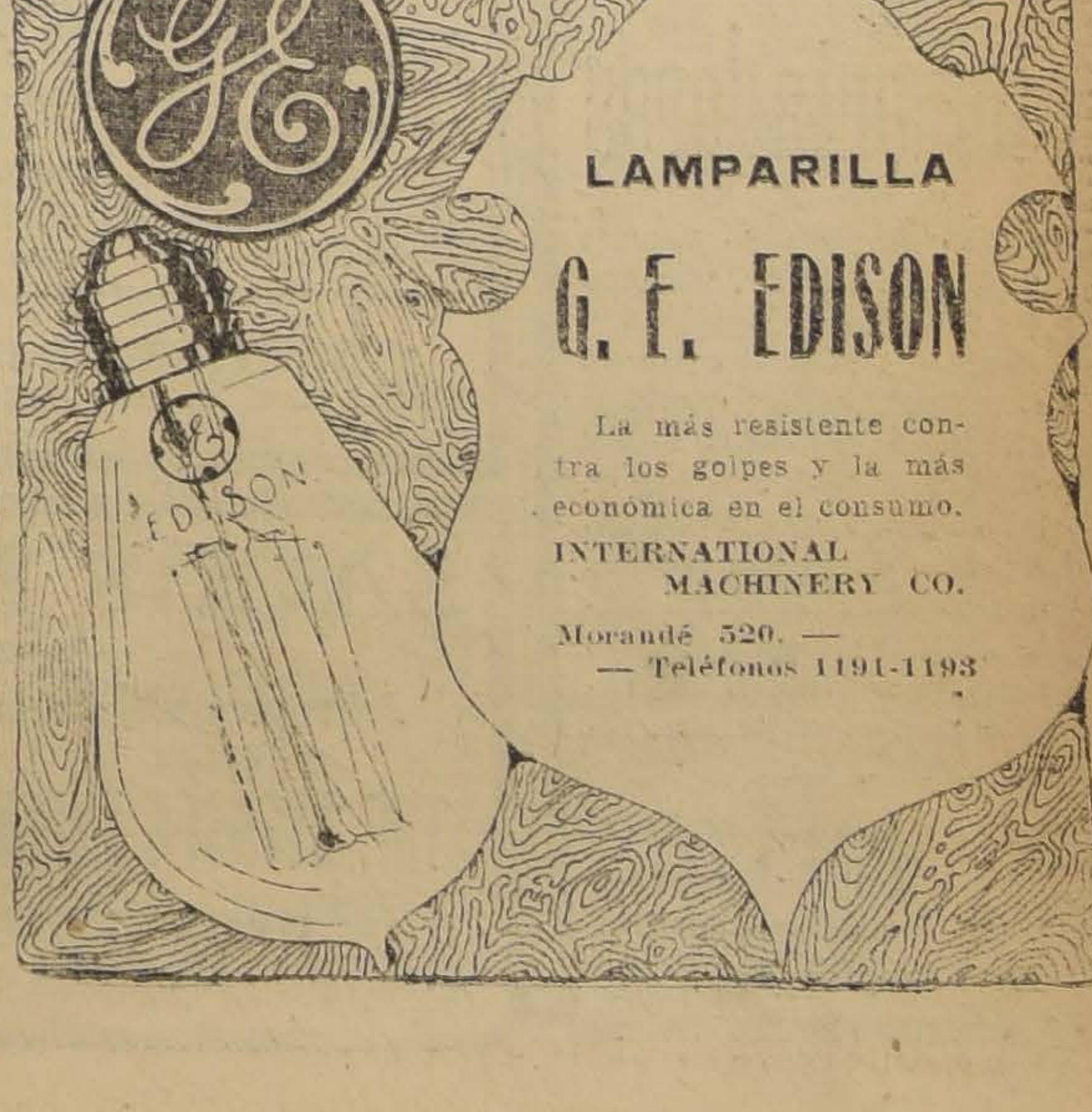

LAMPARILLA

G. E. EDISON

La más resistente contra los golpes y la más económica en el consumo.

INTERNATIONAL MACHINERY CO.

Morandé 520. —
— Teléfonos 1191-1193

CEMENTO MELON

En vista de las grandes fluctuaciones del cambio, la Sociedad Fábrica de Cemento "EL MELON" se ve en la necesidad de vender su producto en oro sellado chileno, pues todos sus gastos, como ser: Sueldos, compras de carbón, sacos y otros, son en esta moneda. En consecuencia, avisa a sus favorecedores que en adelante regirán los siguientes precios para el cemento "MELON", que son los mismos fijados en el mes de Septiembre de 1918 y estimados al recargo de esa fecha para la moneda corriente.

Oficina: BANDERA 185

PRECIOS POR CARROS COMPLETOS:

$ 20.00 ORO SELLADO CHILENO

Los tres sacos (igual un barril) puestos en Calera

En los Depósitos:

$ 7.10 oro sellado chileno, el saco

PERCY IPSEN, Gerente.

GRAN

Propiedad

Con 7,332 metros cuadrados de superficie, con frente a la Avenida Viel, Rondizzoni, San Ignacio y Sargento Aldea. Muy apropiada para una GRAN INDUSTRIA. Tiene edificado siete casas y veintidós departamentos independientes.

PRECIO: $ 190,000.00

que se pagarán reconociendo una deuda a la Caja de Crédito Hipotecario de $ 50,000 y el saldo con facilidades de pago.

La propiedad puede visitarse de 8 A. M. a 5 P. M.

Tratar:

BANCO DE LA INDUSTRIA
Y DEL COMERCIO

PAPELES Y TELAS

PARA INGENIEROS

Entrega inmediata

OFRECEN:

HARDI MENELAUS y Cía.
BANDERA 88

28-j

Semilla alfalfa chilena

última cosecha necesito comprar quinientos kilos. Enviar muestras y precios a

JOSE R. ALVISO
PILLANLELBUN

24-j

Salmón y Sardinas

ATUN, MACKEREL, YELLOSOTAIL, BONITO, ALBACORE

J. M. Eyzaguirre y Cía.
COMPAÑIA 1301

Unicos representantes:
Smith, Doyle y Vaughan Co.,
LOS ANGELES, CAL. U. S. A.

Hacendados

OFRECEMOS UNA PARTIDA DE POROTOS BAYOS ESPECIALES PARA TRABAJADORES.

AGUILO HNOS.
PUENTE 571-579

23-j

Champaña

Víctor Faure

(La Cisterna). Primer premio en 1910. Por cajones y botellas.

PASAJE MATTE 24

BONITA CASA

cal y ladrillo, calle Lira, con deuda, vendo con facilidades, o cambio por otra más chica.

AVENIDA MATTA 1452

25-j

Importadores

La Compañía de Seguros "LA CATALANA", tomando en cuenta la ventaja que significará para el comercio importador, EL COBRAR INMEDIATAMENTE Y EN CHILE MISMO el valor de los siniestros o perjuicios que ocurran a sus mercaderías que vienen DESDE EL EXTRANJERO, emite pólizas flotantes marítimas, que cubren los riesgos de mar, robo, quiebra, etc.

MAS DATOS

Casilla N.o 838.— Bandera N.o 92.— Teléf. N.o 1684

30-j

INSISTO

en invitarlo a visitarme y a conocer el selecto y variado surtido de

Sombreros de paja

que tengo en venta a precios muy convenientes.

Puede aún aprovechar la excepcional oferta de un Canotier con cinta de fantasía a

$ 7.90

Fábrica Nacional de Gorras y Sombreros

Delicias 2636 frente a Libertad

O en su única Sucursal, San Diego 1140.

Nahum Rosenblitt.

TECHO

AMERICANO ACANALADO $ 3.00 LA PLANCHA

No lo atacan los ácidos ni las brisas marinas.

AROSTEGUI HNOS y YANETI - Manuel Rodriguez 854-Santiago

Este aviso sale diariamente en la Sección Económica de todos los diarios.

OSCAR GARRETON R.

CORREDOR DE LA BOLSA DE PRODUCTOS DE VALPARAISO

VALPARAISO

COCHRANE 864. — TELEF. ING. 1712. — CASILLA 1436
DIRECCION TELEGRAFICA "GAFE"

Agente de la "Viña Tarapacá", ex-Zavala, y de la Fábrica de Trigo-Mote, marca A. G.—Papas amarillas, corahilas de los Canales para semilla, ofrezco para entrega Julio, Agosto, puesto Malecón Valparaíso.

Ladrillos Refractarios

COCIDOS A 1,400 GRADOS CENTIGRADOS

OFRECE para entrega inmediata la

Soc. Carbonífera de Máfil

Oficina: calle Compañía 1289

G. MAZZEI y Cía.

SUC. DE ALEJANDRO MAZZEI

AGENTES DEL BANCO DE NÁPOLES

CASA CENTRAL: VALPARAISO

SUCURSALES: IQUIQUE, CONCEPCION, MILANO, BUENOS AIRES

SECCION BANCARIA.— Dispone del servicio de letras y giros telegráficos sobre cualquier plaza de América y Europa. Servicio especial de giros postales para Francia, España e Italia.

SECCION IMPORTACION.—Tiene un gran surtido en géneros y tejidos de algodón, lana y seda. En paquetería tiene: Perfumería, Medias, Calcetines, Encajes, Quincallería, Cintas, Elásticos, etc., etc.

SECCION EXPORTACION.—Compra productos del país y se encarga en consignación de la exportación de los mismos.

COMISIONES, REPRESENTACIONES Y CONSIGNACIONES.— Acepta representaciones, pedidos directos de cualquier artículo de los mercados de Europa y EE. UU. y consignaciones.

SEGUROS.— Con el carácter de agentes de varias Compañías, contratan seguros generales.

SANTIAGO, Calle Agustinas 1040

Teléfono Inglés N.o 2283.—Teléfono Nacional N.o 836.—Casilla 3794

SACOS DE PAPEL

PARA

Almacenes, Dulcerías, Boticas, Etc.

OFRECE:

THE OVERSEA EXPORT & IMPORT CO. LTD.

(COMPAÑIA COMERCIAL DE NORUEGA)

Tel. Ing. 19-Calle Blanco 1199-Cas. 158

Libros Nuevos

Alvarez Quintero--La Madrecita
Solalinde--Cien Romances Escogidos
San Martín--Su Correspondencia
Daniel Florencio Oleary--Bolívar y las Repúblicas del Sur
Rafael Barret.--Moralidades Actuales
Enrique Barbusse--Claridad
Joaquín M. Castellarnau -- La Imagen Optica
Anatole France--Pedrin
Marquina--La Hiedra.

PATAGONIA

Resultados de las Expediciones Realizadas en 1910 a 1916, editada por la Sociedad Científica Alemana

Llegaron donde

GRIMM & KERN-

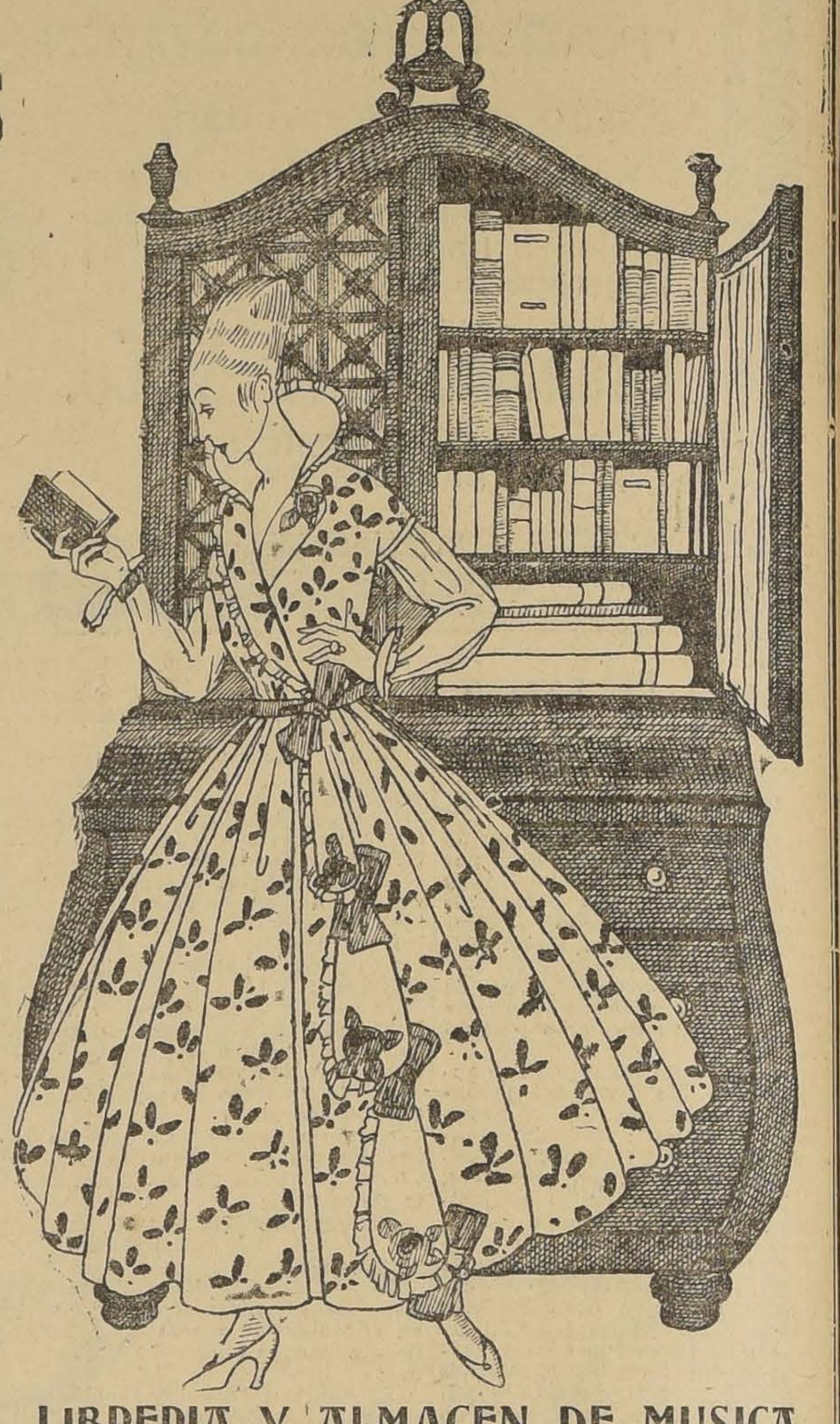

LIBRERIA Y ALMACEN DE MUSICA
AHUMADA 99 ESQ. MONEDA

TE DEMONIO

Acaba de llegar una nueva remesa de este conocido y delicioso Té.

Pídaselo en todos los Almacenes

Recomendamos mandar los envases vacíos a nuestra oficina, donde serán cambiados por boletos para el Sorteo, con premios de dinero, que se efectuará el 31 de Diciembre próximo.

BETTELEY Y Cía. Ltda.
PUENTE 565
IMPORTADORES

TATTERSALL

CRIADERO VILUCO

DE DON

LUIS LARRAIN PRIETO

TOROS LINCOLN RED

El remate anual de este Criadero tendrá lugar el

MARTES 28 DEL PRESENTE, A LAS 2 P. M.

VENDRAN:

40 Toros Lincoln Red

Todos en estado de servicio inmediato.

EL GERENTE.

Cía DE EMBARQUES Y TRANSPORTES

SOCIEDAD ANONIMA COMERCIAL

BLANCO 1242. — VALPARAISO — CASILLA 1497

EMBARQUES Y DESEMBARQUES

Despachos de Aduana.—Rapidez, atención, economía

DIRECCION TELEGRAFICA: "COEMBAR"

FERROCARRIL TRANSANDINO DE CHILE

Habiéndose reanudado el servicio de trenes directos de pasajeros y de carga entre Chile y Argentina, están a disposición de los interesados en la AGENCIA DEL FERROCARRIL TRANSANDINO DE CHILE (Calle Morandé N.o 291) las nuevas tarifas e itinerarios.

Casilla N.o 198. — Teléfono Inglés N.o 695

W. WILSON BRIDGE, Agente.

Criadero "La Peña"

Remataré 50 toros finos Shorthorn, (Durham)

EL VIERNES 24 DEL PRESENTE

(Semana de la Exposición)

en el recinto de la Exposición de Animales (Quinta Normal).

Catálogos dirigirse;

Establecimiento ARTURO CALVO

2855 - Huérfanos - 2855

24-j

Por Renovación del contrato social

IMPORTANTE

REALIZACION

A PRECIOS REBAJADOS

de todas las existencias de aparatos y accesorios sanitarios de todas clases.

BAÑOS, LAVATORIOS, BIDETS, ACCESORIOS LLAVES, etc., etc., etc.

Antes de comprar, conviene consultar precios.

ALMACEN DE ARTEFACTOS SANITARIOS E INSTALACIONES DOMICILIARIAS DE

STYLES y Cía.

BANDERA 125. — TELEFONO 162

Ejército y Armada

BATALLON DE EXPLORACION. Instrucción práctica de tropas.— La comitiva nombrada para informar sobre la conveniencia y posibilidad de que las tropas del Ejército practiquen en las líneas de los Ferrocarriles del Estado, ha emitido su dictamen al Comandante de Armas.

Sabemos que el teniente coronel don Enrique Monreal y el mayor don Luis Arenas, que forman esta comisión, se pronuncian en favor de esta medida, que es considerada de gran importancia para el perfeccionamiento de la instrucción militar de las tropas.

El general Altamirano prepara, a su vez, el informe que pasará al Ministerio en igual sentido.

RESIDENCIAS.— Al capitán retirado don Demetrio Vera Torretti se le ha concedido el permiso reglamentario para fijar su residencia en Curicó.

Igual autorización se concedió al teniente retirado don Adolfo Silva Miquel, quien residirá en Limache.

CAMBIOS EN EL EJERCITO.— Los nombramientos para algunos altos comandos, del Ejército y los cambios en las jefaturas de importantes reparticiones militares, se encuentran por ahora sin resolución en espera de la tramitación que sigue el sumario sobre los incidentes en el Ejército.

A los cambios a que aludimos nos hemos referido en ediciones anteriores.

PERMISO PARA CONTRAER MATRIMONIO.— Al capitán don Víctor Contreras G., del Batallón Zapadores N.o 1, se ha concedido la autorización necesaria para contraer matrimonio con la señorita Amada Espoz.

TOCATAS.— Se ha dispuesto que las Brigadas de Infantería efectúen tocatas en la Plaza de Armas de 6 1|2 8 P. M. el Sábado próximo.

INDULTO.—El Ministerio de Justicia ha conmutado la pena de muerte a que se encuentra condenado el reo militar, cabo 2.o de la 5.a Compañía del Regimiento de Infantería Chiloé N.o 16, Juan S. Montoya, por la que lleva sufrida mientras ha permanecido preso.

SOLICITUD ATENDIBLE.— Pende de la consideración de la Cámara de Senadores una solicitud de los porteros y empleados inferiores de los Ministerios para que se les aumente sus escasas remuneraciones.

Es oportuno recordar en esta oportunidad en que se discute la Ley de Presupuestos, las consideraciones de justicia que abonan la petición de estos modestos servidores.

Cuando el encarecimiento de la vida se hace cada vez más notorio, los porteros de los diversos Ministerios, gozan de una escasa remuneración que apenas les alcanza para satisfacer sus necesidades y las de sus familias.

Muchos de ellos son personas que cuentan con varios años de servicios y todos tienen a su cargo muchas veces, el cuidado de documentos, papeles que son de importancia.

Se haría justicia acogiendo favorablemente su solicitud de aumento de sueldo.

Educación

COMISION DE ENSEÑANZA COMERCIAL.— Presidida por el Ministro de Instrucción, señor Prado Amor, celebró ayer sesión la comisión de Enseñanza Comercial, en la sala de reuniones del Ministerio de Instrucción.

Al incorporarse como miembro de número a la Comisión, el presidente de la Sociedad Unión Comercial, señor Baccarini, dijo las siguientes palabras:

Mientras me orienta el señor secretario de los negocios pendientes, puedo anticipar a mis respetables colegas que en mi carácter de presidente de la Sociedad Unión Comercial, institución que consigna en sus principios fundamentales la posibilidad de fundar establecimientos de instrucción mercantil, veré la manera de cooperar al estímulo del aprendizaje de las prácticas comerciales, no creyendo decir de más, que la Sociedad Unión Comercial registra en su historia de veinte años atrás, el haber empeñado sus esfuerzos ante el Gobierno del señor Federico Errázuriz para implantar el primer Instituto Técnico Comercial, lo cual felizmente se obtuvo.

Correspondiendo a estas palabras, el vicepresidente de la Comisión, señor Subercaseaux, expresó que constituía un motivo de particular agrado para la Comisión recibir en su seno a quien como el señor Baccarini podrá cooperar tan eficazmente en los progresos de la Enseñanza Comercial.

Se entró a tratar de las gestiones realizadas para la adquisición de un terreno en Valdivia en el cual se habrá de construir el edificio para el nuevo Instituto Comercial que se fundará en esa ciudad y para cuya edificación y fundación se consulta en el proyecto de Presupuestos para 1920 la cantidad de trescientos mil pesos. El señor Ministro de Instrucción don Julio Prado Amor, manifestó que sería para él motivo de particular agrado contribuir con todo su interés e influencias a la pronta realización que supone la fundación de un establecimiento destinado a un porvenir de inmediata eficacia.

NUEVA ESCUELA.—El Gobierno ha resuelto crear una escuela con capacidad para 80 alumnos en el pueblo de Zapallar y con tal motivo el Ministerio ha pedido a la Dirección de Obras Públicas confeccione los planos y presupuestos para la ejecución de los trabajos.

BOY SCOUTS

BRIGADA ALCIBIADES VICENCIO.—Se cita a todos los scouts y girl-guides para el Domingo 26 a las 7.30 A. M., al pie de la estatua del scout, Parque Forestal, con el objeto de continuar el arreglo del jardín.

Se pasará lista; el que no concurra no podrá asistir en la tarde al ejercicio general de bombas que se verificará en el Parque Cousiño.

Tenida de uniforme, con cinturón, piola y báculo.

Todos los scouts y girl-guides, deberán traer los talonarios del sorteo de la moto Henderson.

Las girl-guides que tienen a su cargo la cruz roja, deberán asistir para preparar su material que deberán llevar en la tarde al Parque.— El Comandante.

BRIGADA LICEO MANUEL BARROS BORGOÑO.— Cítase a los scouts de esta brigada a reunión general obligatoria para el Sábado 25 a las 4.30 P. M., en el local de la Escuela Olea.

Los decuriones: Silva D., Montenegro A., Medina R. y Villarroel F. y los sub-decuriones: Salas S., Silva S., Silva W., Serrano D., Castagnini, Valderrama, Blanchet y Giaverini E. deberán encontrarse media hora antes de esta reunión con el objeto de recibir órdenes del comandante.

Tenida de civil.

BRIGADA INSTITUTO NACIONAL (sección girl-guides).— Cítase para hoy a las 6.45 P. M., a las girls de esta brigada, objeto: Instrucciones para la excursión del próximo Domingo a Llo-Lleo.

Asistencia obligatoria.— El Comandante.

Noticias administrativas

LEGACION DE SUIZA EN ARGENTINA Y CHILE.— Comunicaciones recibidas en el Ministerio de Relaciones, hacen saber que el señor Renhair Amsler, ha sido nombrado secretario de las Legaciones de Suiza en Chile y Argentina.

SECRETARIO JUDICIAL DE PISAGUA.— Por decreto del Ministerio de Justicia se ha nombrado al señor Antonio Ruiz para que desempeñe el cargo de secretario judicial de Pisagua.

TERRENOS FISCALES.— Prórroga de una disposición ministerial.— El Ministerio de Hacienda ha expedido un decreto por el cual prorroga hasta el 31 de Diciembre próximo, las disposiciones transitorias establecidas en el decreto N.o 2097 de Agosto de 1918, que obliga a los concesionarios de terrenos fiscales a inscribir las tierras que ocupan ante el Conservador de Bienes Raíces respectivo.

SOCIEDADES ANONIMAS. —Por decreto del Ministerio se ha declarado legalmente instalada la Compañía de Seguros La Vasconia, de Valparaíso.

Igualmente se aprobaron las reformas introducidas en los estatutos de la Compañía Industrial El Volcán.

LEGACION DE MEXICO EN CHILE.— Ha llegado a esta capital a hacerse cargo de su puesto, el secretario de la Legación de México en Chile, señor don Ricardo Sánchez Fuentes.

NOTARIO DE ANGOL.— Notario Público de Angol, ha sido nombrado por el Ministerio de Justicia, el señor Carlos Figueroa Unzueta.

LA MORGUE DE SANTIAGO.— Han sido informadas las propuestas para la construcción de la Morgue de esta ciudad.

La Dirección de Obras Públicas recomienda la propuesta de los Srs. Rojas y San Miguel, por la suma de $ 300,900.

El presupuesto oficial de las obras asciende a la suma de 349,989.97 pesos.

FERROCARRIL DE LINARES A COLBUM.— En la Inspección General de Ferrocarriles se abrieron las propuestas públicas para proporcionar 3 mil durmientes para el ferrocarril de Linares a Colbun.

Drogas, Productos Químicos

J. M. EYZAGUIRRE Y Cía.
Compañía 1301

Unicos representantes
WESTERN WHOLESALE DRUG Co.
Los Angeles. Cal.

70 CASAS

MUY BIEN SITUADAS

VENDEMOS

EN LAS CALLES SIGUIENTES:

Gran propiedad calle Puente.
2 en Ahumada.
2 en Estado.
4 en Vicuña Mackenna.
4 en Alameda.
5 en Catedral.
2 en Compañía.
1 en Plaza Brasil.
2 en Parque Forestal.
1 en Claras.
3 en Monjitas.
1 en Santo Domingo.
2 en Huérfanos
2 en Agustinas.
2 en Dieciocho.
3 en Ejército.
2 en Carreras.

1.a CUADRA
3 en Cochrane.

1.a y 2.a CUADRAS
2 en Nataniel.

1.a y 2.a CUADRAS
1 en Arturo Prat.

3.a CUADRA
1 en Almirante Barroso, 1 cuadra Alameda.
2 en San Pablo.
2 en Bueras.
3 en Santa Rosa.
1 en Manuel Rodríguez.
2 en San Francisco.
2 en San Ignacio.
3 en Independencia.

GRAN PROPIEDAD EN VALPARAISO

Calle Condell.
5 en Viña del Mar.
Sitios y casas viejas en diversas calles.

Greene, Tagle y Cía.
Teatinos 86

Se presentaron el señor Pedro López, ofreciendo los durmientes a $ 2.50 cada uno, y la sociedad Oelkers y Palma, por $ 1.90.

Será recomendada esta última propuesta.

AGUA POTABLE DE LA SERENA Y COQUIMBO.— Para continuar los trabajos de agua potable de La Serena y Coquimbo, se ha pedido la suma de 30 mil pesos.

Estos trabajos se ejecutan por administración.

MALECON DE TALTAL.— La Inspección de Hidráulica ha pedido la suma de 5 mil pesos para la ejecución de las obras de defensa de la fundación del malecón de Taltal.

FERROCARRIL DE SANTIAGO A VALPARAISO.— Prosecución de los estudios.— Partió al terreno la comisión que tiene a su cargo los estudios definitivos del ferrocarril de Santiago a Valparaíso, por Casablanca.

Como se sabe, se encuentran ya hechos los estudios en el trayecto comprendido entre Maipú y Curacaví.

Se calcula que los estudios de toda la línea estarán terminados en el mes de Marzo del próximo año.

PUENTE SAN RAFAEL.— Ha regresado del sur la comisión de ingenieros compuesta de los señores Filidor Fernández, Humberto Costa y Gabriel Quiróz, encargada de verificar las pruebas del puente San Rafael en el ferrocarril de Confluencia a Tomé.

Las pruebas se efectuaron satisfactoriamente.

Este puente que mide más o menos 60 metros y cuyo costo aproximado es de 200 mil pesos, fué contratado con los señores Germain y Sierra.

PUENTE HUALQUI.— El Director de Obras Públicas ha sido autorizado para pedir propuestas públicas para la prolongación del puente Hualqui y la ejecución de sus obras de defensa.

El presupuesto de las obras es de $ 45,107.60.

REPARACION DE PUENTES. — Se ha concedido autorización para invertir 9 mil pesos en la reparación de los puentes del camino de San Bernardo a Río Maipo, en la provincia de Santiago.

PUENTE SOBRE EL NIEUDAHUE.— Han sido rechazadas las propuestas presentadas para la construcción de un puente sobre el río Nieudahue, en Nacimiento.

Se pedirán nuevas propuestas públicas.

FERROCARRIL DE LAS CABRAS A SAN ANTONIO.— Se ha contratado al señor Tomás Contréras para que desempeñe el puesto de dibujante del ferrocarril en estudio de Las Cabras a San Antonio, en reemplazo de don José Manuel Vergara.

Instituciones diversas

CENTRO ESPAÑOL.— El próximo Domingo a las 9.30 de la noche, se pondrá en escena la comedia dramática en tres actos, de Martínez Sierra, titulada: "Esperanza nuestra".

Próximamente habrá una velada en honor y beneficio del director del cuadro artístico, señor Guerrero.

CONSEJO DE GOBIERNO LOCAL.—El Consejo de Gobierno Local celebrará sesión ordinaria esta tarde, a las cinco y media, en su secretaría de la calle Morandé N.o 244.

FEDERACION DE LA CLASE MEDIA.— La próxima asamblea.— El Domingo 26 del presente a las 5.30 P. M., celebrará sesión la Asamblea Departamental de Santiago, en el salón de lectura de la Biblioteca Nacional, con el objeto de tomar conocimiento del resultado de la elección de Mesa Directiva, verificada en los días 16, 17 y 18 del presente.

Sabemos que en esta sesión se tomarán varios acuerdos de importancia para la vida de la Federación.

Cuestiones locales

APERTURA DE UNA CALLE.— Los vecinos de la calle Lord Cochrane, San Ignacio y Dieciocho, han hecho una presentación a la Alcaldía pidiendo se arbitren las medidas tendientes a abrir la calle Vidaurre, que queda entre las dos primeras citadas.

VISITA DE INSPECCION. — La dirección respectiva practicó ayer una detenida visita de inspección al Pasaje Mac-Clure, ubicado en Avenida Independencia, encontrándolo en perfecto estado de higiene.

CARNICERIA CLAUSURADA. — En vista de que el dueño de la carnicería ubicada en calle Lastra N.o 1583, no cumplió con las disposiciones higiénicas ordenadas por la Inspección de Salubridad Municipal, ésta ha solicitado de la Alcaldía que expida un decreto por el cual se clausure dicha carnicería.

VIGILANCIA DE ALUMBRADO. —La Dirección de Policía Local ha impartido las órdenes necesarias a fin de que los inspectores vigilen extrictamente el servicio de alumbrado a parafina de la ciudad.

Crónica Policial

ROBO EN EL MINISTERIO DE INDUSTRIA Y OBRAS PUBLICAS. —Ayer le ha cabido a la Sección de Seguridad practicar una pesquisa de importancia y que le ha dado el más halagador de los éxitos.

Se trataba de dar con los autores de unos robos cometidos en el Ministerio de Industria y Obras Públicas, y que hasta no ha mucho permanecían en el misterio.

Desde hace algún tiempo, se venía notando en dicho Ministerio la desaparición de ampolletas y ventiladores, sin que se pudiera dar con sus autores.

Puesta en autos de estos hechos la Sección de Seguridad, comisionó a uno de sus más hábiles agentes para que practicara las diligencias del caso a fin de dar con el autor o autores de estos robos, logrando ayer descubrir a éstos, que no eran otros que tres mozos del mismo Ministerio.

La forma en que fueron descubiertos estos sujetos es la siguiente: No ha mucho, un agente de la Sección de Seguridad visitó los famosos cachureos que existen diseminados por la ciudad, y allí pudo constatar que se estaban vendiendo gran cantidad de ampolletas eléctricas.

En conocimiento de este hecho, al agente le fué fácil saber quién era la persona que vendía estos objetos.

En efecto, poco después logró saber que era Manuel Liberona, empleado en el referido Ministerio.

Ya en poder de éste, se dió con los otros dos mozos comprometidos también en este robo, que se ha sabido se venía cometiendo desde hace año y medio más o menos.

El Juzgado de turno ha instituído el sumario correspondiente a los referidos sujetos.

Lo robado alcanza a más de 3,000 pesos.

PENDENCIA.— Ayer a las 10 de la mañana, en calle Los Perch, esquina de Olivo, en el negocio de Vicente Martínez, bebían varios individuos, y entre éstos, Luis A. Marchant y Juan Díaz Núñez.

Estos últimos, después de un altercado de palabras, salieron a la calle, dándose de bofetadas furiosamente; momentos después el primero sacó un cuchillo, con el cual dió una feroz puñalada en el muslo a Muñoz. A pesar de ésto, Núñez pudo a su vez agredir a piedra a su salvaje contendor, por lo cual ambos quedaron gravemente heridos.

ATROPELLADOS POR AUTOS.— Don Randolfo Williams fué atropellado ayer, en circunstancias que transitaba por la calle Arturo Prat, al atravesar la de 10 de Julio, por el auto N.o 4327.

—Por el auto del Hospital de San Juan de Dios, fué atropellado el niño Benedicto Peralta, en la calle Independencia esquina de Carrión.

AMAGO DE INCENDIO.— Ayer, en la casa 45 de la calle Rosemen, donde existe la sombrería de Consuelo León, se produjo un amago de incendio, a consecuencia de haber caído unos carbones encendidos en una pieza.

El fuego fué apagado por los guardianes de servicio.

MUERTA A CUCHILLO.— A la 4.a comisaría se presentó anoche el señor Carlos Correa a dar cuenta que se encontraba frente a su domicilio la mujer Desideria Díaz, que presentaba una profunda herida en el cuello, hecha por un desconocido, que al cometer este acto huyó.

La mujer, poco después dejaba de fallecer en la referida comisaría.

GUIA PROFESIONAL

ABOGADOS

ARTURO ALESSANDRI
ARTURO ALESSANDRI R.
VICTOR ACEVEDO L.
Domicilio y estudio: Delicias 1158. Horas de oficina: 9 a 11.30 y de 16 a 18.30. Tel. Ing. 1414. Tel. Nac. 1833.

ERNESTO BARROS JARPA
Gálvez 38. Teléfono 1845.

LUIS MALAQUIAS CONCHA S.
Asuntos civiles, criminales, accidentes, apelaciones. Compañía 1065. Casilla 1038

ALCIBIADES CARRILLO
Trasladóse Compañía 1926. Casilla 1314.

J. ENRIQUE COSTA y JORGE COSTA
Teléfono 1076. Santo Domingo 1131.

NAZARIO CHACON DEL CAMPO
Morandé 466. Casilla 3211. Teléfono 966.

CLARO y Cía.
Luis Claro Solar, Samuel Claro Lastarria, Héctor Claro Salas, Fernando Claro Salas. Morandé 231. Teléfono 2355.

CARLOS CONTRERAS PUEBLA.
Juicios civiles. Morandé 450. De 3 a 6 P. M.

ALBERTO DURAN B.
Santo Domingo 1145. Casilla 2914.

PEDRO DAZA BRANTES
Morandé 440. Casilla 2281.

JORGE ERAZURIZ TAGLE
LUIS A. QUINTEROS T.
Estudio: Morandé 434.

FERNANDO ERRAZURIZ TAGLE
Notario-abogado. Bandera 345. Casilla 926. Teléfono Inglés N.o 3324. Desde las 9 A. M. hasta las 6 1|2 P. M.

LADISLAO ERRAZURIZ
HERNAN LEIGH BAÑADOS
De 2 a 5. Alameda 1902.

HERMAN ECHEVERRIA C.
Morandé 244. Domicilio, Carrera 172.

NICANOR ELGUETA N.
Galería Alessandri 19-A (altos). Teléfono Inglés 586.

FERNANDO FIGUEROA V.
CARLOS VICUÑA FUENTES
Estudio: Catedral 1355. Casilla 3694. Teléfono 930.

MARTIN Y HERNAN FIGUEROA ANGUITA
San Antonio 717. Teléfono 1681.

DANIEL FELIU Y OSCAR FELIU H.
Merced 854. Teléfono 582. Casilla 3277.

GALV. GALLARDO NIETO
Ahumada 168, altos. Teléf. 2343.

EDUARDO GREZ PADILLA
Catedral 1425. Teléfono 1144.

JORGE GALLARDO NIETO
Asuntos civiles y criminales. — Morandé 356. Teléfono 1956.

HECTOR ARNALDO GUERRA
Estudio y domicilio Santo Domingo 1175. Consultas de 10-11 y de 5-6.

MANUEL GAETE FAGALDE
Notario-abogado. Huérfanos 1242. Teléfono Inglés 1355. De 9 a 13.30. Domicilio: Vergara 261.

RAMON SEGUNDO JIMENEZ
Galería Alessandri 24. Piso 3.o casa 5. De 10-11 y 15-17.

OSVALDO HEVIA L.
Morandé 244. Casilla 1831.

BERNARDINO LEIVA
Abogado. Bandera 526.

CARLOS A. RUIZ B.
Morandé 432.

LORENZO MONTT
AMBROSIO MONTT WILMS
Compañía 1207. Teléfono 2307.

VICTOR CELIS MATURANA
LEON DEPASSIER
Oficina de asuntos judiciales. Morandé 432. Casilla 2353.

MANUEL MERINO E.
LUIS MERINO E.
Arturo Prat 506. Estudio: Huérfanos 1235. Casilla 2407. Teléf. 2077.

MANUEL OLIVA
Abogado. Estudio: Galería Alessandri. Oficina 11-A y 13-A. en bajos.

ROBERTO DE PETRIS
Morandé 251. Teléf. 363. Casilla 4044. Juicios civiles, criminales y de comercio. Asuntos de jurisdicción voluntaria. Alegatos de provincia. Consultas.

ARMANDO QUEZADA ACHARAN
PEDRO AGUIRRE CERDA
BENJAMIN JIMENEZ S.
Casilla 2861. Morandé 432.

ENRIQUE TAGLE MORENO
GUSTAVO KALTWASSER DIAZ
Estudio: Huérfanos 1163. Casilla 855.

LEOPOLDO URRUTIA
Banco Hipotecario de Chile, de 11 a 12. Santa Rosa 138, de 14 a 18.60.

EMILIO TAGLE RODRIGUEZ
Abogado. Huérfanos 840. Teléfono 2018. Atiende preferentemente asuntos comerciales y mineros.

MEDICOS

Dr. ARNELLO
Cirugía. Anestesia general. Venéreas. Consultas: García Reyes 17, de 12-3. Hospital San Vicente 4-6.

Dr. ALCAINO
Oídos, nariz, boca, garganta. Especialista Hospitales Niños y Salvador. Consultas: 2-5. Dieciocho 257. Teléfono 257.

Dr. AMENABAR OSSA
Oculista 14 años Europa. 3 años médico director Hospital. Ojos. Condado Stafford (Inglaterra). Merced 494. De 1 1|2-4. Clínica y Pensionado. Av. Matta 1131. De 9-10.

Dr. AGUILAR
Cirugía. Sífilis. Enfermedades señoras. Consultas: 1-3. San Isidro N.o 229.

Dr. LEONIDAS AGUIRRE A.
Especialista enfermedades de niños y afecciones pulmonares. Consultas: 10 a 11 y 1 1|2-3 1|2. San Francisco 116.

Dr. ARAYA ECHEVERRIA
Cura las enfermedades nerviosas y mentales con las aplicaciones electroanestésicas. Catedral 1867.

AFECCIONES PULMONARES Y NERVIOSAS
Rayos X. Dr. Fontecilla. Estudios Europa. Delicias 1626 2-4.

Dr. BISQUERTT
Moneda 828. 3-6. Teléfono 2352.
Vías urinarias, sífilis. Se trasladó

Dr. VERGARA KELLER
Médico - Cirujano. — Agustinas 828.—De 2 a 4.—Atiende llamados nocturnos.

Dr. ARTURO BARRAZA A.
Vías urinarias, sífilis. Puente 557. De 3-6

Dr. BORQUEZ SILVA
Estudios Europa. Pulmón, corazón, estómago e intestinos. Rayos X. De 2 a 6.—A. Prat 80.—Teléf. 19 (Matadero).

Dr. CARLOS BOLIVAR S.
Medicina general. Delicias 210. De 1-3.

Dr. JULIO BUSTOS
Médico de ciudad de Santiago. Medicina interna, niños, sífilis. Recoleta 707. 2-4.

Dr. JOSE MARIA BUSTOS
Oculista. Vergara 134. De 1-4. Teléfono 2204.

Dr. LUCIO CORDOVA
Medicina general. Consultas: 1½ a 3½. Monjitas 330.

Dr. CAMPOS MENDEZ
Medicina interna. Corazón, hígado, sífilis. 10-12. Huérfanos 2311 y 2-5. Bandera 62.

Dr. LEONIDAS CORONA T.
Laboratorio Clínico, Delicias 868, (frente a Estado). Consultas de 4-6. Teléfono 2483.

Dr. BRAGA CASTILLO
Rayos X. Merced 136. Teléfono 1393. Consultas: de 9-10 y de 1-4.

Dr. MANUEL CALVO MACKENNA
Médico del Pensionado de San Vicente. 1-3. Compañía 1309. Teléfono Inglés 596.

Dr. EMILIO CADIZ
Graduado en París, 2 a 4. Alonso Ovalle 1660.

Dr. LEON CHONCHOL
Titulado en París. Medicina general. Piel, venéreas. Consultas: 2-5. Santo Domingo 729.

Dr. E. W. COUTTS
Sífilis. Vías urinarias. Consultas 1 a 5. San Martín 372.

Dr. CASTRO OLIVEIRA
Garganta, nariz, oídos. Estado 62. De 3 a 6.

Dr. CASTANEDA IGLESIAS
Ex-Médico Residente Hospital Niños, Catedral 1882. Teléf. 254, de 1 a 3.

Dr. DIAZ VELASCO
Medicina interna. Niños, Sífilis. Consultas: 1-4. Vergara 474.

Dr. EUGENIO DIAZ LIRA
Cirugía de Niños y Ortopedia. Agustinas 1270. Teléfono 2285.

Dr. RICARDO DONOSO
Estudios en Europa. Medicina interna, especialmente pulmón, corazón. Agustinas 619. 1 1|2-3 1|2.

Dr. ESPINA
Rayos X. Medicina interna. Estudios en Europa. Delicias 1228, esquina Gálvez. Teléfono Inglés 2102. Consultas: 1 1|2 a 4 P. M.

Dr. FRANCISCO EDWARDS
Vías urinarias. Consultas de 2-4. Teatinos 14.

Dr. JULIO EASTMAN
Catedral 2673. De 1 1|2-3 1|2. Teléfono 2637. Casilla 1571.

Dr. L. QUINTEROS ENCINA
Médico legista. Cirugía, partos. 1-3. Alameda 239.

Dr. FUENZALIDA BRAVO
Profesor enfermedades niños. Merced 660. Teléfono 1721. De 2 a 4.

Dr. ARTURO FRITZ
Medicina general. Jefe Policlínica. Piel y Sífilis. 3-5. Huérfanos 1353.

Dr. MORAGA FUENZALIDA
Medicina y cirugía de niños. Cochrane 118. Teléfono 2804. 1-3.

SIFILIS
VENEREAS Y PIEL
Dr. Felix Grommert B.
Castro 238.—Consultas: 2-6

Dr. ENRIQUE GONZALEZ
Estudios Europa. Estómago, intestinos, hígado, diabetes, obesidad, reumatismo. 2-4. Castro 105.

Dr. ERNESTO GREENE
Estudios Europa. Cirugía, ginecología. Consultas 2-4. San Martín 303 esq. Catedral. Teléfono 2860.

Dr. ARISTIDES GONZALEZ C.
Prof. extraordinario. Obstetricia. Partos, enfermedades señoras, 1-3. Casilla 1601. Teléf. 2130. San Martín 212.

Dr. LUIS GODOY H.
Cirugía y anestesia general. Consultas: 1-4. Delicias 1367. Tel. 2541.

Dra. JULIA E. GUTIERREZ C.
Partos, señoras, niños. Carmen 77. Consultas: 2-3 1|2.

Dr. GARCIA COLLAO
Ojos, nariz, garganta, oídos. Regreso. Nuevo consultorio: Galería Alessandri 30, entrada Agustinas.

Dr. ALEJANDRO INFANTE
Enfermedades de niños. Médico del Hospital de Niños San Luis. Consultas: 1-4. Delicias 253.

A. ICAZA BARROS
Médico-cirujano. — Bandera 736. Teléfono 233. Casilla 3549.

Dr. A. KORNER ANDWANTER
Estudios en E. U. Cirugía, ortopedia. Consultas: 2-5. Santo Domingo 623.

INSTITUTO MEDICO
de Fisioterapia, diagnóstico, Director Dr. Fraga. Estudios Europa. Medicina general. Enfermedades señoras. Reconocimiento enfermedades métodos modernos. Exámenes: sangre, orinas, desgarro, secreciones, etc. Rayos X. Electricidad médica. Radioterapia. Tumores del útero sin operación. Alameda 548-A. de 2-4.

Dr. ROBERTO JARAMILLO B.
Ejército 707. Teléfono 142. Parque.

Dr. KOENIG
Hidroterapia Científica. Medicina interna. De 2-4. Claras 549.

RICARDO KUSCHEL B.
Cirugía general. Consultas: 3 1|2-5. San Antonio 275. Teléfono 1344.

Dr. LEA PLAZA
Enfermedades del sistema nervioso. Monjitas 308.

PROFESOR LUCO
Enfermedades nerviosas y mentales. Merced 386. 1-3.

Dr. MALBRAN
Bandera 726. Enfermedades mentales y nerviosas. 2-5.

Dr. LUIS G. MIDDLETON CRUZ
Oídos, nariz, garganta. Trasladóse: Miraflores 540. 4-6.

Dr. AURELIO MORALES
Vías urinarias, sífilis. Lira 21. 5-7.

Dr. MORALES VILLABLANCA
Sífilis, Venéreas. Prat 356. De 6 a 7.

Dr. MOUAT S.
Ginecología-partos. Ex-jefe de Clínica Ginecológica, Dr. Korner. Brasil 25. Consultas: 1-4.

CORA MAYERS G.
Médico-cirujano. Niños y señoras: consultas de 4-6. Compañía 1607.

DOCTOR MOORE
Profesor de enfermedades génito-urinarias. Piel. 2 a 6. 110 Vergara

Dr. ITALO MARTINI G.
Ojos, oídos, nariz y garganta. Delicias 227. Consultas: 2-4.

Dr. LUIS MIRANDA
Residente Hosp. San Vicente. — Santo Domingo 2959. De 1-4.

Dr. MEZA OLVA
Estudios en Europa. Medicina interna. Especialmente pulmón, corazón, riñones, sífilis. Laboratorio Clínico. Consultas: 3|4 Dieciocho 268.

Dr. MONTERO
Prof. de dermatología, sifilografía. Piel, sífilis, génito urinarias. Prat 309.

Dr. JUAN MONTENEGRO
Enfermedades de niños. Consultas: 2-4. Compañía 1770.

Dr. ERNESTO MOLINA C.
Cirugía general. Consultas de 4½ a 6. Ejército 670.

Dr. OSTORNOL
Medicina general. Catedral 1275. Teléf. 1718. De 11-12 y 1-2.

Dr. OHLERICH
Titulado Alemania y Chile. Medicina general adultos y niños. Teléfono 332. Consultas: 2-4. Trasladóse Teatinos 336.

Dr. DAVID PULIDO
Enfermedades niños. Sto. Domingo 1646. Teléf. 2152. Consultorio: Sto. Domingo 1695. 1 a 4.

Dr. OTTO PHILIPPI
Enfermedades de niños. Sto. Domingo 320 esq. San Antonio. Consultas: 1-3. Teléfono 2415.

PROFESOR PARDO
Cirugía y enfermedades de señoras. Consultas: de 2-4. Ejército 119.

Dr. PAREDES F.
Especialista enfermedades señoras. Jefe Policlínica. Prof. Korner. Medicina, cirugía. Amunátegui 33. De 2-4.

Dr. PRUNES
Estudios en Europa. Jefe de Clínica. Piel, sífilis, venéreas. Merced 490. Casilla 2894.

Dr. RICARDO PERALTA G.
Cirugía general, especialmente de niños. Claras 471.

Dr. MARCIAL PARADA
Oídos, nariz, garganta. Delicias 1626. Teléfono 2844. De 3-5.

Dr. QUIROGA
Enfermedades nerviosas, mentales. Puente 559. Consultas 5-7.

Dr. PRADO REYES
Cirujano jefe Hosp. San Juan de Dios. Cirugía. Enfermedades señoras. San Francisco 70. De 1-3. Teléf. 1484.

Dr. RAYO RIQUELME
Cirugía. Enfermedades señoras. Sífilis. — Lunes, Miércoles, Viernes 1-3. Martes, Jueves, Sábado: 5-6.— Merced 204. Teléfono 3329.

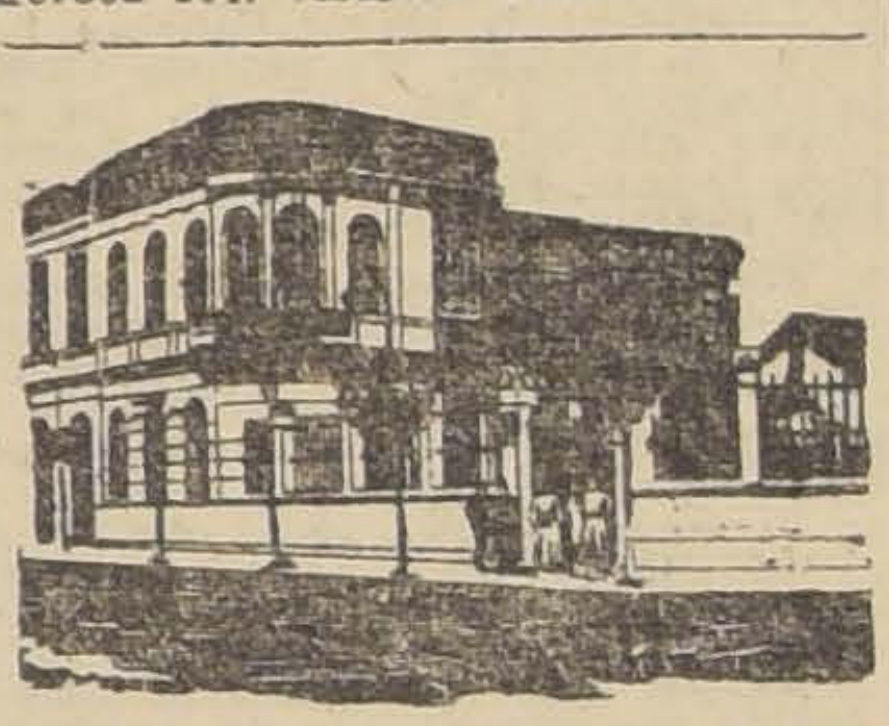

SANATORIO
PENSIONADO PARTICULAR
Partos, operaciones; doctores especialistas enfermedades señoras, corazón, pulmón, digestivas, nervios. Sala operaciones, esterilización, electroterapia, laboratorio; jardines. **Avenida Matta 586. Dr. AQUILES RIVEROS.**
Médico-cirujano de las Universidades de Chile y Bruselas

Dr. NACIANCENO ROMERO
Laboratorio Clínico. Puente 559. Consultas: 5-7. Casilla 3871.

Dr. EDUARDO DE RAMON
Cirugía, enfermedades de señoras. Consultas: 1-3. — Trasladóse Agustinas 1660.

Dr. JOEL RODRIGUEZ P.
Estudios en Europa. Medicina interna, especialmente estómago, intestinos. Rayos X. Consultas: 2-4. Claras 431.

Dr. RAMON SILVA LEON
Enfermedades señoras. Partos. Atención nocturna. Riquelme 52.

Dr. SANTANDER
Estudios Europa. Medicina interna. estómago, intestinos. Rayos X. Moneda 821. De 3-5.

Dr. OSVALDO SALAS C.
Catedral 2529. Medicina de adultos y niños. Sífilis. Consultas: 1-4. Teléfono 2791.

J. SCHWARZENBERG L.
Enfermedades de niños. Consultas de 1-3, excepto Jueves y Sábado. San Antonio 275. Teléfono Inglés 1344.

Dr. SUAREZ ALVAREZ
Especialmente afecciones de la vista. Santo Domingo 1253. Consultas: 1-3.

Dr. STUARDO
Estudios Europa. Enfermedades niños. Consultas: 1-4. Agustinas 1654. Teléfono 2245.

Dr. TORRES TORRES
Jefe Clínica Prof. Korner. Enfermedades señora, cirugía. Catedral 1249. De 3-3-5.

Dr. ULLOA
Interna. Venéreas. Niños. Pulmón.—Independencia 1728.—12-4.

Dr. GUSTAVO UNDURRAGA
Corazón, Arterio-esclorósis, Reumatismo. Tratamiento preventivo de la Apendicitis. Agustinas 1230. Consultas: 1 a 3. 7820-O-31

DOCTORA ERNESTINA PEREZ
Estudios en Europa. Se trasladó a Merced 629.—Consultas: 2 a 4 1|2.

Dr. VIVES BRAVO
Estudios Europa. Enfermedades niños. Monjitas 812. Teléfono 2895.

Dr. VARGAS SALCEDO
Cirujano. Consultas: 2-4. Teatinos 354. Teléfono 1060.

Dr. A. VALENZUELA R.
Estudios en Europa. Tratamiento sin drogas. Cultura física. Medicación natural. Santo Domingo 843. Consultas 2-4.

Dr. G. E. VIDAL S.
Consultas 4-6. Delicias 2646.

Dr. VALENZUELA LARRAIN
Cirugía general, ginecología. Consultas: 1-3, menos los Viernes. Catedral 2092.

Dr. VIDAL OLTRA
Sífilis. Medicina interna. De 4 a 6. Laboratorio Clínico. Riquelme 44.

Dr. VILLALON
Enfermedades de la vista. Estudios Europa. Santo Domingo 606. Consultas: 1 1|2-3 1|2.

DANIEL YAÑEZ G.
Sífilis. Venéreas. De 3|5. Moneda 1035.

Dr. ZUÑIGA C.
Partos. Enfermedades de señoras. Jefe Clínica Obstetricia. Avenida España 472. Consultas: 1-3. Teléfono 111 Parque.

Dr. WAUGH ALDUNATE
606 Medicina interna, venéreas, sífilis. Reacción de Wassermann.
914 Consultas: de 2-4 1|2. Catedral 1988.

Dr. WIREN
Oído, nariz, garganta. Claras 471. 2-4. Policlínica, 8 1|2-11 A. M. Sólo para enfermos escasos recursos.

DENTISTAS

DR. ROGAT
PIORREA ALVEOLAR
Bolsa de Comercio
Oficina 212-213
En Valparaíso los Sábados. Condell 88.

VICTORINO ALONSO
Dentista. Estudios en Philadelphia. Moneda 1164.

M. AYLWIN T.
Estudios Europa y Estados Unidos. Delicias 261. Casilla 3972.

A. ARREDONDO REYES
Dentista. Instalación moderna. Trabajos garantidos. Delicias 2274 (Portal Edwards).

ENRIQUE MORENO OLEA
Dentista. Especialista clínica dental Dr. Valenzuela Basterrica. Huérfanos 1616. Teléfono 1642.

MAURICIO M. BALTIANSKY
Dentista. Cirugía dental. Enfermedades de la boca. Arturo Prat 986.

CLODOMIRO CONTRERAS
Ayudante Clínica Operatoria Escuela Dental. Maestranza 340. Consultas: de 13 a 18.

J. A. CASTRO OLIVEIRA
R. CASTRO OLIVEIRA
Estado 62.

Dr. C. VALENCIA COURBIS
Dentista. Santo Domingo 1280, entre Morandé y Teatinos.

JOSE LUIS CABRERA M.
Dentista. Teatinos 549, entre Catedral y Santo Domingo.

ROBERTO GOMEZ UGARTE
Dentista. Consultas: 2 a 5. Morandé 291. Ofi. 22 y 24.

Dr. EDUARDO D. GOMEZ C.
Dentista. Consultas: 3-7. San Diego 1550.

EDUARDO HOLLSTEIN
Dentista. Catedral 1787.

MUÑOZ LOBOS Hnos.
Dentistas. Extracciones sin dolor. Somnoformo, Puentes.—San Diego 307-448.—Teléfonos 107-108.

Dr. LUIS PELLIZA C.
Especialidad puentes, coronas y planchas. Agustinas 849. Casilla 75.

Dra. ELVIRA ROSAS S.
Bandera 76.

INGENIEROS

ALBERTO LARENAS F.
Ingeniero. Claras 162. Casilla 240.

OFICINA TECNICA
Lorenzo Claro Lastarria. Ing. Civil. Morandé 235. Teléf. 1963. Casilla 1491.

ARQUITECTOS

EDUARDO TASSO
Construcciones, transformaciones, reparaciones. Honorarios 8 o|o. Planos, presupuestos. — Morandé 131.

E. LEOPOLDO NAVARRETE Ch.
Construcciones. Transformaciones de edificios. Casilla 380.

MATRONAS

SEÑORA AVILA
Atiende partos y toda época embarazo. Pensionistas. Consultas gratis. Sotomayor 685.

CLINICA PRIVADA DE OBSTETRICIA
Señora Reyes. Matrona ginecologista. Establecimiento moderno. Atendido por dos cirujanos especialistas. Recibo enfermas de todas partes del país. Curaciones internas. Partos indoloros. Absoluta reserva. Asistencia a domicilio. Esmeralda 636.

CLINICA "Dra. VICENTINA"
Especialista partos, enfermedades internas. Pensionado higiénico, consultas grátis. San Diego 57.

CLINICA
Ana G. Vargas Barrera. Partos, enfermedades señoras. Recibe pensionistas. Cochrane 985.

Mme. E. FRAGNAUD
Matrona francesa. Consultas de 1 a 5. Manuel Rodríguez 647.

J. MORENO
Clínica. Especialidad curaciones internas. Arturo Prat 1250.

MERCEDES ROJAS
San Diego 332. Recibe enfermas cualquier tiempo. Consultas privadas. Precios módicos.

CARMELA TORO G.
Pensionistas. Atiende toda hora. Trasladóse San Pablo 3267.

"PENSIONADO MURFFI"
Especialidad enfermedades señoras. Partos, pensión desde $ 40. Curación flores blancas. Cobro después mejorada enferma. Aplico inyecciones. Exámenes gratis. San Diego 360.

VARIOS

CONSULTORIO FEMENINO DE CULTURA FISICA
Vello, extracción segura por señoras competentes bajo vigilancia médica. Masaje, gimnasia, hidroterapia, electricidad, etc. Trátanse niños mal desarrollados, anemias, estíticos, reumatismo, obesidad, enfermedades respiratorias, digestivas, defecto pecho, columna vertebral o cara, como cutis seco o grasoso, espinillas, lunares, cicatrices, etc. Masaje de belleza, manual y eléctrico. Santo Domingo 348, entre 21 de Mayo y San Antonio.

S. N. HAYASHI
Masaje médico científico, Estudios en Japón. Atiende toda curación de masaje. Claras 490. De 2 a 4.

SECCION VALPARAISO

ABOGADOS

GUILLERMO AZOCAR ALVAREZ
MIGUEL AYLWIN O.
Serrano 338. Teléfono 1588.

ANIBAL CRUZAT O.
Abogado. Prat 72. Casilla 1298.

AURELIO CRUZAT
Abogado y procurador del número. Estudio. Prat 72.

FERNANDO GANDARA F.
Abogado. Agente General de *LA NACION*, en Valparaíso. Cochrane 898. Casilla 639.

GUILLERMO RIVERA C.
GUSTAVO RIVERA BAEZA
Calle Serrano 173. Valparaíso.

AGENTES
Y EMBARCADORES DE ADUANA

PEDRO SANTIBAÑEZ
Serrano 69. Teléfono C. T. O. Casilla 200. Valparaíso.

CORREDORES

GUILLERMO ARNOLD
Vende chalets, terrenos, fundos. Arrienda casas amobladas. Viña del Mar. Alvarez 730. Valparaíso. Paga

VENTILADORES
Y EXTRACTORES ELECTRICOS
— MARCA —
WESTINGHOUSE
Ofrece snurtido completo
RAAB, BELLET y Cía.
ESTADO 235

DEPORTES

FOOTBALL

POR EL ESCUDO VAN BUREN

El equipo unido de la capital practicará el Domingo próximo en la cancha Independencia N.o 1

La partida con Valparaíso se verificará el 9 de Noviembre

Después de una serie de reuniones entre los presidentes de la Asociación de Football de Santiago y de las Ligas Santiago y Metropolitana, se ha puesto término a la confección del equipo unido de la capital, que jugará contra Valparaíso, en competencia por el Escudo Van Buren.

Este conjunto ha quedado constituído como sigue:

Crew (L. M.)
Espinoza (L. S.), Witke (A. S.)
Abello (cap. A. S.), Baeza (L. S.), González F. (A. S.)
Arce (A. S.), Prieto (L. M.), Vera (A. S.), Céspedes (L. M.), Rosales (L. S.).

Se ha acordado que practique el Domingo próximo, a las 4.30 P. M., en la cancha Independencia N.o 1, con el Morning Star 1.o

A las 3 P. M. se realizará en la misma cancha una partida oficial de la Copa Unión, entre los primeros equipos de los clubs M. Eléctrica y Eleuterio Ramírez, bajo la dirección del árbitro señor Carlos Fanta.

Contribuirá a dar mayor realce a esta interesante reunión deportiva, la partida por la Copa Chile, entre los equipos de los clubs Liceo de Aplicación y Borgoño, que también se realizará a primera hora en la cancha N.o 2.

Se ha propuesto para el entreciudades por la competencia Van Buren la fecha 9 de Noviembre próximo, que es considerada como la más apropiada, ya que Santiago tiene comprometidas las fechas anteriores y después de ese día hay el temor de que fracase la reunión por lo avanzado de la temporada.

ASOCIACION DE FOOTBALL DE SANTIAGO. — Calendario de partidas atrasadas:

Sábado 1.o de Noviembre:

COPA UNION A. — Britania 1.o con M. Atlético 1.o

COPA INDEPENDENCIA A. — Arco Iris 2.o con Liverpool 2.o — Gimnástico 2.o con M. Atlético 2.o

COPA M. BLANCO. — Britania 3.o con Iris Sporting Club 3.o

Domingo 2:

Entreciudades con Talcahuano, en Talcahuano.

COPA CHILE.— Instituto Nacional 1.o con Morning Star 1.o — Internado 1.o con Borgoño 1.o.

COPA BLANCO. — Instituto Nacional 3.o con Liverpool 3.o — M. Eléctrica 3.o con Morning Star 3.o (continuará).

Partidas oficiales que se jugarán el Domingo 26 de Octubre:

COPA UNION A. — M. Eléctrica 1.o con E. Ramírez 1.o Cancha 1. Hora 3 P. M. Arbitro señor C. Fanta.

COPA CHILE. — Sportverein 1.o con Internado 1.o Cancha Los Leones. Hora 4 P. M. Arbitro señor Meyer.

Liceo de Aplicación 1.o con Borgoño 1.o Cancha 2. Hora 3 P. M. Arbitro señor Roatti.

Santiago 1.o con Ibérico Balompié 1.o Cancha Santiago. Hora 4.15 P. M. Arbitro señor Lanas.

COPA ARAUCO. — Santiago 2.o con Ibérico Balompié 2.o Cancha del Santiago. Hora 3 P. M. Arbitro señor Lanas.

COPA INDEPENDENCIA A. — Britania 2.o con Magallanes 2.o Cancha 1. Hora 10.30. Arbitro señor Tessada.

COPA BLANCO. — M. Atlético 3.o con Magallanes 3.o Cancha 1. Hora 9.15. Arbitro señor Julio Morales.

Instituto Nacional 3.o con Iris Sporting Club 3.o Cancha 2. Hora 10.25. Arbitro señor J. M. Fernández.

Gimnástico 3.o con Morning Star 3.o Cancha 2. Hora 9.15. Arbitro señor Peña.

Directores de turno: Canchas 1 y 2 en la mañana, los señores Muñoz y Vergara; y en la tarde, los señores Aravena y Schmidt. Cancha Los Leones, el señor Foncea. Cancha del Santiago, el señor Vial.

LIGA BANCARIA. — El encuentro del próximo Sábado. — Con interés es esperado el encuentro del próximo Sábado, Banco Anglo con Banco de Chile, en competencia por la Copa Wotherspoon.

El Banco Anglo posee elementos de primer orden, que lo acreditan en esta competencia como rival temible. Entre sus hombres se destacan del Solar y Arancibia, componentes del seleccionado de la Metropolitana; Orrego y Vives, expertos delanteros.

El Banco de Chile, por su parte, tiene un cuadro homogéneo y rápido. En esta competencia cuenta con victorias justamente conseguidas, que lo colocan a la cabeza de los buenos. Abalos, Moraga y Strecter son elementos que sobresalen de los demás por su juego eficaz y metódico.

Esta será, a no dudarlo, una hermosa brega. La arbitrará el referee señor Edo. Tessada, y se llevará a efecto en la Cancha Independencia N.o 1.

En la N.o 2 jugarán otro match oficial Grace y Cía con Cable West Coast. Arbitrará el señor J. Figueroa.

LIGA METROPOLITANA DE DEPORTES. — Primera división:

Los Carrera 1.o con Santiago National 1.o Cancha Metropolitana. Hora 1.45. Arbitro señor Fco. Jiménez.

Segunda división:

Capitán Prat 1.o con Menadier 1.o Cancha Oriente C. S. N. Hora 4 P. M. Arbitro señor I. Sepúlveda.

José Tocornal 1.o con Santiago Badminton 2.o Cancha Metropolitana. Hora 4 P. M. Arbitro señor Fco. Troncoso.

1.o de Mayo 1.o con Santiago Rangers 2.o Cancha Metropolitana. Hora 10.15. Arbitro señor A. Besoaín.

Carlos Condell con Zenteno 2.o Cancha Poniente C. S. N. Hora 3 P. M. Arbitro señor Ed. Macdonald.

Directores de cancha: Metropolitana en la mañana, señor Berroeta; en la trade, señores Seisdedos y Aguirre. En C. S. N., señor Varas.

GALVARINO INFANTIL con EUSEBIO LILLO INFANTIL. — En la tarde del Martes jugaron estos equipos, pertenecientes, el primero, a la escuela N.o 182, y el segundo, a la Escuela Superior N.o 13. Correspondió el triunfo al Galvarino, por 4 puntos contra 3.

CARIOCA 1.o y 2.o con SANTA INES 1.o y 2.o — El Domingo próximo se jugarán estos amistosos en el vecino pueblo de Nos. Los jugadores del Carioca partirán el Domingo, a las 8 A. M., de la Estación Alameda.

WASHINGTON 1.o con JOSE TOCORNAL 1.o DE CURICO. — El Domingo 9 del próximo mes se llevará a efecto en Curicó este encuentro.

HIPODROMO CHILE F. C.—Campeonato de football. — Este conocido club está organizando un campeonato de football para equipos representativos de talleres, regimientos, escuelas y casas comerciales, que puedan jugar los días Sábados en la tarde.

En este torneo se disputarán 12 artísticas medallas de plata, obsequiadas por los preparadores y jinetes del Hipódromo Chile. Mientras se elaboran las bases, que serán dadas a conocer en este mismo diario, se ruega a los clubs interesados mandar sus inscripciones a Bezanilla N.o 1502.

Si el número de equipos sube de quince, los premios serán aumentados a los cuatro equipos que ocupen los primeros lugares.

EL BENEFICIO DEL CINCO DE ABRIL. — Con teatro desbordante se llevó a cabo la noche del Martes, en el Coliseo Nacional, el beneficio que la Compañía Chilena que dirige el actor nacional señor Nemesio Martínez, daba en honor del Cinco de Abril, afiliado a la Asociación Santiago.

Los diversos números en que tomaron parte los actores señores Martínez, Sienna, Ibarra, y la señorita Alarcón, merecieron nutridos aplausos; igualmente los números que estuvieron a cargo de la señorita Zunilda González, Mery, Tanner y Villagra.

En resumen, el éxito de esta velada superó a lo que se esperaba, encargándonos el Cinco de Abril de dar sus agradecimientos al señor Martínez y su compañía, y a las demás personas que tomaron parte, especialmente a los señores Vilumilla y público asistente.

PATRIA Y HOGAR con HIPODROMO CHILE F. C. — El Sábado próximo jugarán un amistoso estos equipos, a las 4 P. M., en la cancha del Hipódromo Chile.

ASOCIACION FEMENINA DE FOOTBALL.— Durante los días 1.o y 2 de Noviembre se llevará a efecto el campeonato entre los clubs de esta corporación en competencia por once medallas de plata y un football. El próximo Domingo 26 se efectuará el sorteo; se ruega la asistencia a todas las delegadas a las 9 1|2 A. M. en "El Mercurio".

Hoy como ayer

Seguimos liquidando varios lotes de calzado fino, de moda, para señoras; es ésta una brillante oportunidad para realizar espléndidas compras. También, en corsés de última moda, liquidamos lindos modelos en ricas y muy durables telas de seda, de hilo y de algodón de 1.a clase.

"La Flor del Día", San Antonio 98, esquina de Moneda.

23-j

ESTAÑO
en lingotes de 13 kilos, garantido el mejor, vendo desde un lingote, a precio fuera de toda competencia.
MARCEL BARRES
MOSQUETO 419
Casilla 2702, Tel. Inglés 285,
Central, Santiago.
24-j

Serpentinas
Y Redes de Amor
VENTAS POR MAYOR
ROSAS 2789
Plaza de Yungay. — Teléfono 1887
3k

Intimidad
Especiales
Elaborados con el mejor tabaco de la Habana
17-k

Dr. DE LA VEGA ABRINES
Estudios en Europa
LABORATORIO CLINICO
Traladóse Delicias 642
Rayos X. Exámenes: de la sangre, Wassermann, Desgarro, Orina, Jugo Gástrico, Tumores, etc.—Consultas de 1 a 4 P. M.—Castilla 829.

Dr. GIANELLI
21 DE MAYO 562
Especialidad en sífilis, piel, vías urinarias.
Consultas de 2 a 6.
Estudios en Europa.

Dr. PEYROULX Dentista Delicias 215

GIMNASTICO CON MAESTRANZA ATLETICO.— El próximo Domingo desarrollarán estas corporaciones una agradable tarde deportiva. Dadas las buenas relaciones que siempre han mantenido, no dudamos que los encuentros entre los primeros y segundos cuadros de estos clubs serán muy del agrado de los asistentes. Los segundos equipos entrarán a la cancha a las 2 1|2 P. M.

IBERICO BALOMPIE CON DEPORTIVOS ESPAÑOLES DE VALPARAISO Y CONCEPCION.—Siguen con gran actividad los preparativos para llevar a efecto estas partidas en competencia por las Copas José Goñi e Ismael González, a realizarse durante los días 1.o y 2 de Noviembre próximo, en la cancha del Club Atlético Empleados de Gath y Chaves, cedida al efecto por el Directorio de dicha institución.

ASOCIACION INFANTIL DE FOOTBALL.— Partidas pendientes que se jugarán el próximo Domingo:

2.a serie: Independencia c. Santiago.

Capitán Scott c. Esperanto.

3.a serie: Libertad Star c. M. Rodríguez.

Independencia c. Santiago.

LIGA NACIONAL DE FOOTBALL. —Partidas oficiales que se jugarán el próximo Domingo:

Primera serie: Manuel Acevedo v. Patria y Hogar; cancha de la Academia de Humanidades; hora 4 P. M.; árbitro señor Rafael Vergara.

Segunda sreie: General Bulnes v. Estrella Nacional; cancha de la Academia de Humanidades; hora, 2 1|2 P. M.; árbitro señor Luis A. Acevedo.

Director de turno, el señor Pedro Pacheco.

ATLETISMO

Asociación Atlética de Santiago.— El entrenador nos pide citar a los atletas que han sido elegidos para tomar parte en el Torneo Nacional de Viña para el Domingo 26, en la mañana, en el Estadio de Los Leones. Los días obligatorios para el entrenamiento serán los Jueves y Sábado por la tarde. Los atletas que no concurran a los entrenamientos serán borrados de la delegación.

A las personas que se han comprometido para este viaje con la Tesorería, se les ruega se sirvan cancelar antes del 1.o

Se avisa a los clubs que desde el Martes de la próxima semana se empezará a recibir las inscripciones para el próximo torneo, para no ganadores, que se efectuará en el Estadio de Los Leones.

En la sesión de Directorio celebrada anteanoche, se acordó agregar al atleta señor Ricardo Müller en la delegación que irá a Viña del Mar.

CENTRO SPORTIVO "EL GLOBO".— Cita a sesión de Directorio para mañana a las 8 1|2 P. M. en los salones de "El Mercurio".

CICLISMO

ROYAL CLUB CICLISTA.— Se pone en conocimiento de los socios de esta institución, que el Sábado 25 tendrá lugar la elección del nuevo Directorio, por lo que se ruega la asistencia a la sesión a todos los socios. Se hace presente que habrá asamblea con el número que asista, por ser tercera citación.

EXCURSIONISMO

CUERPO EXCURSIONISTA HISPANO AMERICANO".— Cítase a junta general, para hoy 23, a las 9 P. M., en San Diego 216.

ANDINOS EXPLORADORES DE CHILE.— Cuerpo "Los Montañeses". —Cítase para hoy a las 9 P. M. a junta general en el local de costumbre.

CUERPO DE EXCURSIONISTAS HUELEN.—Cita a junta general extraordinaria para el próximo Domingo 26, a las 9.30 A. M., en el local de costumbre.

Se recomienda encarecidamente la asistencia y puntualidad en la hora de llegada, pues tendrá lugar la elección de Comandancia y se tratará varios otros puntos de vital importancia para la marcha de la institución.

ESGRIMA

EL TORNEO DE ESGRIMA DEL 20 DE NOVIEMBRE.— Está cerca ya la fecha en que debe realizarse este importante torneo de armas, de significado profundo para la mejor preparación de la máquina humana y del desarrollo y perfeccionamiento de las facultades intelectuales y morales. Con la esgrima el hombre mantiene listo el músculo, despierto el cerebro y la mente para acudir presto, ya a la lucha diaria a que nos llama el trabajo, o bien para marchar mañana resueltos al campo de la lid.

A pesar de que, hay muchos que aún niegan el poder educativo y la indudable ventaja que la práctica de la esgrima significa en la educación general del individuo, la guerra mundial que acaba de terminar, ha demostrado concluyentemente que los pueblos deportistas, como Estados Unidos e Inglaterra, tenían una facilidad asombrosa para transformarse en máquinas admirables de guerra, de valor y empuje decisivos.

Sólo un desconocimiento absoluto de que es la educación física, basada en verdaderos principios científicos, puede oponerse a dar un impulso más vigoroso a la gimnasia y a sus complementarios, los juegos y los deportes.—**M. A. del R.**

CITACIONES

CITAN A SESION:

Morning Star F. C.— Junta general para hoy a las 21 horas, en Independencia 306.

Miraflores F. C.— Directorio para hoy a las 20 1|2 horas en Santa Rosa 211.

Centro Deportivo París.— Junta general extraordinaria para hoy a las 20.30 horas en Avenida Milán 1247.

Gimnástico F. C.— Directorio para hoy a las 21 horas, en "El Mercurio".

1.o de Mayo F. C.— Junta general para hoy a las 20 horas en calle Carlos 1185.

Lautaro Infantil F. C.— Junta general para hoy a las 20 horas, en Andrés Bello N.o 951.

Pedro de Valdivia F. C.— Junta general para hoy a las 21 horas, en calle Valdivia 866.

Unión Matías Ovalle.— Junta general para el Viernes a las 20 horas, en Matías Ovalle 27.

Centro Sportivo Independencia.—Junta general para el Viernes a las 20 horas. en Avenida Rosario 1112.

Liverpool Infantil F. C.— Junta general para mañana a las 20 1|2 horas en su secretaría.

Gold Cross F. C.— Junta general para hoy a las 20.30 horas en Washington 1326.

Patria y Hogar F. C.— Junta general para hoy a las 20 1|2 horas en Domínica 498.

1.o de Mayo F. C.— Junta general para hoy. Local y hora de costumbre.

Capitán Scott Infantil.— Junta general para hoy a las 20 1|2 horas en Vicuña Mackenna 229.

Morning Star F. C.— Junta general para hoy a las 21 horas, en Independencia 306.

Unión Chacabuco F. C.— Junta general para hoy a las 20 horas, en Prado 205.

REMATE DE LOS BARCOS
"JOHN"-"TANIS"
y "SAIS"

En Valparaíso, en mi almacén, Yerbas Buenas N.o 244, de orden competente y debidamente autorizado, remataré al mejor postor, en el estado en que se encuentran, en las playas de este puerto, en los días que se indican

MARTES 28 DEL CTE
"VELERO JOHN"
CASCO DE ACERO = 2,800 TONELADAS DE REGISTRO, CONSTRUIDO 1901

MIERCOLES 29
VAPOR "TANIS"
CASCO DE ACERO = 5,950 TONELADAS DE REGISTRO CONSTRUIDO 1902

VIERNES 31
VAPOR "SAIS"
CASCO DE ACERO = 4,258 TONELADAS DE REGISTRO CONSTRUIDO 1905.

Características, inventarios, datos, condiciones de venta y permisos para visitarlos o reconocerlos y demás facilidades, dará el que subscribe.

ABRAHAM BANADOS V.
MARTILLERO DE HACIENDA

TURF

CLUB HIPICO

PROGRAMA COMPLETO PARA LAS CARRERAS DEL PROXIMO DOMINGO

Primera carrera, a las 2 P. M.

Premio KANGAROO.—1,100 metros.—Para caballos de 3 años y más, nacidos en Chile, que se rematen por $ 2,500.—Handicap.—Inscripción: $ 10.—Premio: $ 2,000 al 1.o—Jinetes aprendices.

	Kilos		Kilos
Lesio	58	Tártaro	49
Paraíso	55	Dual	48
Retozona	54	Personaje	47
Cultura	53	Diáfana	46
Thermidor	53	Tranquila	46
Sergio	51	Ballader	45
Tintero	50	Furlana	42

Segunda carrera

Premio KERMESSE.—1,600 metros.—Para caballos de 3 años, nacidos en Chile, que no hayan ganado.—Peso: 56 kilos.—Inscripción: $ 30.—Premio: $ 3,000 al 1.o

Cebú	56	Uxor	54
Siracusa	56	Teruca	54
Moscou	56	Rezongona	54
Cachivache	56	Andanza	54
Solferino	56	Edelweiss	54
His Lordship	56	Miss Olga	54
Sancho Panza	56	Larmes	54
Democrático	56	Huérfana	54
Zolika	54		

Tercera carrera

Premio KREUTSER.—1,100 metros.— Para caballos de 3 años, que no hayan ganado más de $ 5,000. —Peso: 48 kilos.—Recargo de un kilo por cada $ 500 ganados.—Inscripción: $ 12.50.—Premio: $ 2,500 al 1.o

Cambio	55	Dazzle	46
Berlinicke	55	Domada	46
Validol	55	Galana	46
Teruca	53	Golden Glas	46
Lord Beryl	48	Gentille	46
Vendimia	48	Kopa	46
Lorita	47		

Cuarta carrera

Premio KEPTA. — 1,400 metros.—Para caballos nacidos en Chile, que no hayan ganado más de $ 15,000.—Handicap.— Inscripción: $ 15.—Premio: $ 3,000 al 1.o

Malmaison	58	Floriser	49
Glass	57	Silly	48
Cadete	56	Vichy	47
Verdi	55	Dixmude	46
Feudal	53	Siracusa	45
Temeraria	51	Louvre	40
Bahía	50	Tucano	40
Cylgad	50		

Quinta carrera

Premio LA HUASCA.—(Clásico).— 1,800 metros.—Para reproductores de 3 años nacidos en Chile, exceptuando el ganador de El Ensayo.— Peso: 54 kilos.—Recargo de 3 kilos al ganador de un clásico o reglamentario y de 6 kilos a los ganadores de 2 ó más.—Inscripción: $ 50.—Ratificación: $ 50 el Lunes 20 de Octubre.—Entrada: $ 100.—Premios: $ 8,000 al 1.o, 1,600 al 2.o y 800 al 3.o

Durham	57	Glasgow	54
Egalité	55	Gladstone	54
Ch. Gonthier	54	Ródano	54
Durbar	54	Sebastopol	54
Giacomo	54	Caucasia	54

Sexta carrera

Premio KISSING CUP.—1,100 metros.—Para caballos de 3 años que no hayan ganado más de $ 5,000.—Peso: 48 kilos.—Recargo de un kilo por cada $ 500 ganados.—Inscripción: $ 12.50.—Premio: $ 2,500 al 1.o

1.a serie

Calchón	56	Duque de El	48
Zulfekar	55	Yapuré	48
Palo de Oro	52	Orshire	48
Ohio	51	Rhum	46
Aceituna	51	Deshabillé	46
Kipsol	48	Orada	46
Chacolí	48	Tarifa	46

Séptima carrera

Premio KIRRY.—2,300 metros. — Para caballos que no hayan ganado más de 20 mil pesos.—Handicap.— Inscripción: $ 25.—Premio: $ 3,500 al 1.o

Esquife	58	Alboroto II	46
Guabiyú	53	Endimión	44
Willingly	49	Apres Moi	43
Báltico	48		

Octava carrera

Premio KINGSLEY.—1,400 metros.—Para caballos nacidos en Chile, que no hayan ganado más de $ 15,000.—Handicap.— Inscripción: $ 15.—Premio: $ 3,000.

1.a serie

Grano de Oro	60	Petardito	51
Romanones	57	Girl	42
Botánica	56	Cecilia	50
Galia	54	Cultura	49
Duelo	53	Pacato	46
Báltico	52	Bobina	45
Minx	52	Mackensie	45
Clavija	51	Chiflón	44

Nota.—El premio Kangaroo, segunda serie, fué anulado.

LOS TRABAJOS DE AYER

Pista de arena

Petardito, montado por L. Jopia, trabajó 1,400 metros en 1.34 3|5.

—Sancho Panza, montado por A. Molina, atropelló 800 metros en 51; después de un descanso, repitió igual distancia en 55.

—Brest, montado por J. M. Baeza, movió 800 metros en 52.

—Sebastopol, montado por J. Vergara, atropelló 600 metros en 39; siguió la vuelta suave y repitió 1,000 metros en 1.4 4|5.

—Botánica, conducida por A. Molina, trabajó a voluntad 1,400 metros en 1.34 3|5.

—Marimán, montado por L. Jopia, pasó 1,200 metros, marcando 1.6 4|5 en los últimos 1,000 metros.

—Tarff, manejada por L. Araya, pasó al carrerón 1,000 metros en 1.12 2|5.

—Chiflón, montado por J. Arancibia, largó 1,400 metros en 1.33 3|5.

—Resongona, manejada por un aprendiz, pasó a voluntad 1,600 metros en 1.52.

—Córcega, montada por D. 2.o López, movió 600 metros fuerte en 37.

—Miss Olga, dirigida por F. Rosas, pasó 1,600 metros a voluntad, en 1.52 3|5.

—Glass, montado por C. Rosas, largó 1,400 metros en 1.35.

—Regenta, manejada por D. 2.o López, pasó a voluntad 1,200 metros en 1.23 3|5.

—Zolika, montada por J. Arancibia, y Bahía, por A. Molina, pasaron 1,400 metros en 1.34 1|5, ganando Zolika por un cuerpo.

—Pelo de Oro, montada por J. Vergara, movió a voluntad 1,000 metros en 1.4 3|5.

—Estepa, manejada por F. Rosas, largó 1,000 metros en 1.7 3|5.

HIPODROMO CHILE

PROGRAMA COMPLETO PARA LAS CARRERAS DEL PROXIMO DOMINGO

Primera carrera

Premio QUININA.— 750 metros.

	kilos		kilos
Afilador	54	Chiohí	48
Horizonte	52	Chacolí	48
Decorativa	52	Desencantada	47
Cruzado	52	Canosa	47
Sarabanda	52	Unxia	47
Bernardino	49	Brumita	44
Camarguito	48		

Segunda carrera

Premio QUILICURA.— 750 metros.

Cortesana	54	Kalenda	52
Fairfax	54	Fagra	52
Cabecilla	53	Kipsol	51
Perrito	53	Burloncillo	51
Arengosa	52	Aguilucha	49
Yapuré	52	Saltarella	49

Tercera carrera

Premio QUINAMAVIDA.— 1,200 metros.

Urbs	58	Desolación	46
Caimán	57	Francisca	45
Titita	56	Abelardo	44
Rolandito	54	Pechén	43
Sebastiana	52	Desgraciado	42
Lad	51	Timbirimba	40
Belle	48		

Cuarta carrera

Premio QUELE.— 900 mtros.

Floripina	63	Tintero	48
Memoria	61	Fairfax	48
Girasol	59	Locura II	47
Houghmagand.	58	Baldramina	45
Ruric	51	Mandita	45
Capucha	50	Jerez	44
Number One.	49	Sipe Sipe	44
Marsella	40	Panizo	43

Quinta carrera

Premio QUO VADIS.— 1,200 metros.

Don Emiliano	62	Gregorita	47
Viñita	53	Fibrita	45
Prólogo	52	Fumé	45
Gaudiosa	49	Bruja	44
Picacero	49	Elegantón	44
Macacho	48	Centolla	40

Sexta carrera

Premio QUITZ.— 1,500 metros.

Donetta	62	F. Ferry	49
Pérfido	59	Chavala	49
Cultura	55	Glengarry	49
Guerrita	54	Tarff	48
Fraisy	54	Cuncuna	47
Alice Balle	51	Silver	46
Apoquindo	51	Edris	43
		Terrible	40

Séptima carrera

Premio QUIMERA.— 1,100 metros.

Bow	60	Tancredo	50
Practicanta	56	Dual	50
Calchón	53	Marsella	49
Panizo	53	Girl	48
C. de Flores	51	Kipsol	45
Personaje	51	Dazzle	43

BOX

EL MATCH DE HOY.— LUIS [illegible] LIS--CARLOS SOTO.— Hoy se [illegible] cará en el Circo Very Strong, el [illegible] a 10 rounds concertado entre Luis Solís y Carlos Soto. Ambos conten[illegible] se presentarán en un excelente est[illegible] preparación, y es de esperar un re[illegible] encuentro. El premio será todo al [illegible] cedor.

EN CONCEPCION.— RUBEN JI[illegible] NEZ--VICTOR VALLEJOS.—El D[illegible] go último se realizó en Concepción [illegible] match concertado entre Rubén Jim[illegible] y Víctor Vallejos. He aquí la re[illegible] del encuentro que hace "El Sur" [illegible] Concepción:

"La pelea que se había anunciado [illegible] ra ayer entre Rubén Jiménez y Ví[illegible] Vallejos resultó una desilusión para [illegible] público.

Vallejos, a quien costó gran tra[illegible] decidir a que subiera al "ring", [illegible] mostró, a poco de iniciado el lance, [illegible] contrarse "rascado"—según la ex[illegible] sión de unos de los asistentes a las [illegible] calidades populares—"rasca" que [illegible] mayor cuerpo con los golpes que a [illegible] gusto— y todavía con compasión [illegible] vez para alargar más la cosa— le [illegible] Jiménez.

Al término de la segunda vuelta [illegible] cariz que habían tomado las cosas [illegible] vocó las protestas de algunos miem[illegible] del jurado, que opinaron que debía [illegible] penderse el lance, generándose una [illegible] cusión en que intervinieron bo[illegible] res, público, policía, etc., para de[illegible] se, finalmente, que la pelea conti[illegible] a fin de que el "respetable" no [illegible] tan defraudado.

Se inició la tercera vuelta, y e[illegible] dos por tres Jiménez dió a Vallejos [illegible] serie de golpes en el rostro, [illegible] éste hincado, posición en que p[illegible] neció hasta después de la cue[illegible] diez segundos, chorreando sangre [illegible] las narices.

Así concluyó este "match", q[illegible] venido a aumentar el desprestigio [illegible] boxeo entre nosotros.

—Anoche estuvo a visitarnos el [illegible] lista Jiménez y nos preguntó qu[illegible] presión nos había merecido la pelea [illegible] vimos que manifestarle que era la [illegible] ma del público que asistió, el cu[illegible] mo lo decimos al comienzo de esta [illegible] formación, se sintió, con razón, [illegible] dado, pero le agregamos que esti[illegible] mos que por su parte, no había [illegible] bilidad de lo ocurrido, ya que si [illegible] sentó a boxear en buenas condicio[illegible] llevó el tren de la pelea, teniendo [illegible] la culpa, a nuestro juicio, el bo[illegible] Vallejos. Nos respondió Jiménez q[illegible] aseguraba que Vallejos no se pr[illegible] al tablado en estado de ebriedad, [illegible] se cree, pues lo habría notado in[illegible] tamente durante los clinchs, y que [illegible] maba que eran los golpes que él le [illegible] pinó desde el principio los que p[illegible] jeron en Vallejos el estado de [illegible] ciencia que el público tomó por [illegible] dad.

Nosotros— lo repetimos—creemos [illegible] Jiménez no tiene la menor culpabi[illegible] de lo ocurrido, y que la responsabi[illegible] recae sobre Vallejos.

CENTRO DEPORTIVO BENJA[illegible] TALLMAN.— ULTIMA CITACION. Se pone en conocimiento de los s[illegible] en general que, según el artículo [illegible] los estatutos de este centro, se [illegible] tuará hoy a las 21 horas la sesi[illegible] junta general de socios, con el n[illegible] que asista.

Por lo tanto, se recomienda la [illegible] tencia.

Aviso al Comercio y Público en General
Que desde el 31 de Julio del presente año dejó de pertenecer absolutamente a esta sociedad el señor FELIPE GEISSE CABRERA.
Por Sociedad "Richmond Bar". — Huérfanos 1036
ERNESTO ECHEVERRIA G.

Basas de piedra, todos tamaños. Cal hidráulica, abonos y blanqueos. Cementos en sacos y barriles. Yeso blanco "El Volcán". Metal desplegado, para estucos. Maderas de todas clases.
PRECIOS BAJOS.
Barraca Matucana 1161. — José Aguiló A.

CONSULTE PRECIOS EN LA SASTRERIA
"THE UNION CLUB"
La más elegante y económica
955 HUERFANOS 955

Dulce---Limpia

De La Cabeza a Los Pies

◆ ◆ ◆

Para hall deleites no soñados en su Baño, pruebe el

Jabón Certificado De Ross

La limpieza, que viene después de la divinidad, se revela no solamente a los ojos, sino al sentido del olfato. Para ser realmente encantadora y atractiva una mujer ha de estar exquisitamente limpia y fragante desde sus cabellos hasta las plantas de sus pies.

Es en pureza, en sus admirables virtudes higiénicas, en el tejido blando y aterciopelado que comunica a la piel y en su perfume único y raro donde el Jabón Certificado de Ross reina supremo en la opinión de las damas cultas y de buen gusto.

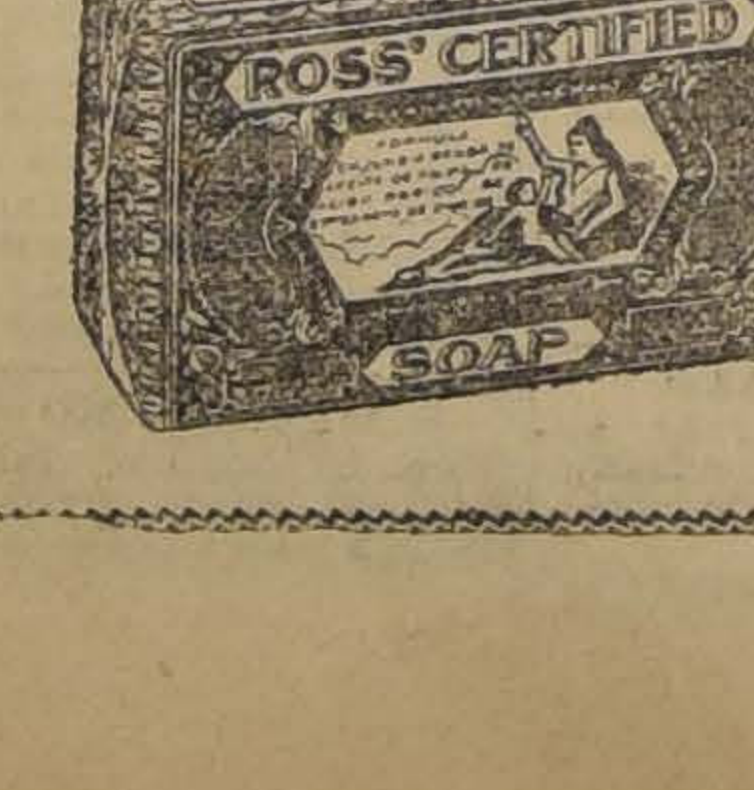

Hé aquí uno de los mayores regalos del rico y al mismo tiempo un artículo de necesidad de que aun la mujer más pobre no puede privarse.

Se vende en todas las farmacias, droguerías y perfumerías.

The Sydney Ross Company, New York, U. S. A.

Informaciones Comerciales, Industriales y Agrícolas

CAMBIO

BANCARIO	11 21|32
COMERCIAL	11 3|4
COMERCIAL	11 13|16

EQUIVALENCIAS DEL CAMBIO BANCARIO

1 LIBRA VALE	$ 20.42.55
1 DOLAR	4.99 ¾
1 FRANCO	0.57.22
1 LIRA	0.49.01
1 PESETA	0.94.56
1 NAC. ARGENTINA	2.13 ¾

PREMIO DEL ORO: 83.50 o|o

VALOR DEL PESO ORO DE 18 d.

Al cambio bancario de 11 21|32, un peso oro de 18 d vale $ 1.54.42. Como el recargo comercial es de 83.50 por ciento, hay una diferencia de 29.08 por ciento.

Los Bancos que se expresan han fijado los cambios siguientes:

Banco de Chile

Plazas	90 d|v.	A la vista
Londres	11 21|32	11 17|32
Paris	1.74 3|4	1.72 3|4
N. York		4.99 3|4
Italia	2.04	2.01 3|4
España	1.05 3|4	1.04 1|2
Argentina		2.13 3|4

Banco de Londres y Río de la Plata

Plazas	90 d|v.	A la vista
Londres	11 11|16	11 1|2
Paris	1.72 1|4	1.71 1|4
Amberes		1.70
N. York		4.99
España		1.04
Italia		2.00
Brasil		11 1|2
Uruguay		5.20
Argentina		2.12
Alemania		5.35
Suiza		11 1|2
Panamá		11 1|2
Syria		11 1|2
Perú		11 1|2
Portugal		11 1|2

Banco Español de Chile

Plazas	90 d|v.	A la vista
Londres	11 11|16	11 1|2
Libra vale	$ 20.53.—	$ 20.86.—
Peseta	$ 0.94.56	$ 0.95.69
Franco	$ 0.57.22	$ 0.57.88
Dólar		$ 4.99 ¾

BOLSA DE COMERCIO

MOVIMIENTO

Resultó más activo el movimiento anotado en el mercado bursátil con relación al que se registró el día anterior.

Las operaciones alcanzaron mayor variedad, transándose diversidad de papeles, habiéndose registrado con total de 20 títulos, de los cuales 18 corresponden a Bancarios, Mineros, Salitreros e Industriales y 2 a bonos hipotecarios.

A continuación se detalla el movimiento y fluctuaciones que experimentaron los valores operados durante el día, como así mismo el precio de cierre de última hora.

ACCIONES QUE SUBIERON

Español, de 205 a 206.
Caylloma, de 22 1|2 a 23.
Curanilahue, de 350 a 352.
Domeyko, de 27 3|4 a 30.
Disputada, de 36 a 36 1|2.
Gatico, de 42 a 42 1|2.
Huanuni, de 126 1|2 a 132.
Llallagua, de 434 a 441 1/2.
Oruro, de 43 a 43 1|2.
Electricidad, de 120 a 121.
Electricidad, de 120 a 121.
Feria Izquierdo, de 114 a 115.
Gas de Stgo., de 108 a 108 1|2.
Malvoa, de 34 1|2 a 36 1|2.
Penco, de 207 a 214.
Viña, de 144 1|2 a 142 ex-dividendo de 5.20 por acción.

ACCIONES QUE BAJARON

Chile, de 255 a 254.
Hip. Nac., de 138 a 137.
Nacional, de 64 a 62 1|2.
Oploca, de 194 a 190.
Totoral, de 37 1|2 a 37.
Antofagasta, de 195 1|2 a 190 1|2.
Loa, de 79 a 72.
Vacas, de 9 3|4 a 9.

BONOS QUE SUBIERON

Hip. Valparaíso 8, de 100 a 102 1|2.

TENDENCIA

Los precios ofrecieron en la mayoría de los papeles un tono de mayor firmeza que los días precedentes, según podrá verse en el detalle anterior.

CIERRE DEL CAMBIO Y ORO A ULTIMA HORA

Cambio.— Vendedor 11 21|32; comprador, 11 11.16.

Oro.— Vendedor 84.50; comprador 84.

TRANSACCIONES, OFERTAS, DEMANDAS Y ULTIMAS COTIZACIONES

Bonos

Caja Hip. 8-1.—Transacc. a 103 1|8, precio al cual quedó comprador.

Caja Hip. 7-1.— Vendedor a 100 un cuarto.

Caja Hip. 6-1.— A 94 hay vendedor.

Banco Hip. 8-1.— Transacc. a 101 un octavo.

Banco Hip. 8-2.— A 100 1|2 hay comprador.

ACCIONES BANCARIAS

Chile.— Transacc. a 255, 254 y 253, quedando vendedor a 254.

Español.— Interés por comprar a 206.

Nacional.— Transacc. a 62 1|2, quedando vend. a 62 3|4.

Santiago.— Vendedor a 72.

Francés.— Interés por comprar a 74 y vender a 75.

Hip. Nacional.— Transacción a 137.

SOCIEDADES MINERAS

Llallagua.— Transacc. para Noviembre a 435, 435 1|2, 437, 438, 437 1|2, 438 1|2, 439 y 440 y para Noviembre 20 a 443, 443 y 444, quedando comp. a 443 1|2 y vend. a 444 para esta última fecha. Cierran a última hora con transacción a 441 y comp. a 441 1|2 para Noviembre 6.

Oploca.— Transacc. a 190 para Noviembre 6, quedando vend. a este precio para la misma fecha.

Totoral.— Transacción a 37 para Noviembre 6, quedando vend. a 38 para la misma fecha.

Gatico.— Transacciones a 42 1|4 y 42 3|4 para Noviembre 6 y 20, respectivamente, quedando comp. a este último precio para próxima del 20. Cierran a última hora con vend. a 42 1|2 para Noviembre 6.

Oruro.— Transacciones a 43 al contado y a 43 1|2 para Noviembre 6, quedando comprador a 43 1|2 y vendedor a 44 para esta última fecha.

Curanilahue.— Transacc. para Noviembre 6 a 352, para Noviembre 20 a 354, 355 y al contado a 349, quedando vend. a 354 para Noviembre 20. Cierran a última hora con comp. a 352 para Noviembre 20, a 351 para Noviembre 6 y vend. a 353 para Noviembre 20.

Colquiri. Vendedor a 5 1|2 para Noviembre 20. Cierran a última hora con compradores a 5 1|4 al contado.

Caylloma. Transacciones para Noviembre 6 a 23 y 23 1|4 y para Noviembre 20 a 23 1|4, 24 1|4 y 24, quedando comprador a 24 y vendedor a 24 1|2 para Noviembre 20. Cierran a última hora con vendedor a 23 para Noviembre 6 y comprador al mismo precio para Noviembre 20.

Vacas. Transacciones a 9 para Noviembre 6 y 9 1|4 y 9 para Noviembre 20, quedando comprador a 9 y vendedor a 9 1|4 para esta fecha.

Disputada. Transacciones a 36 1|2 y 37 para Noviembre 6, quedando comprador a 36 1|2 para esta misma fecha. Cierran a última hora con comprador a 36 1|2 para Noviembre 20.

Domeyko. Transacciones a 29 1|4, 29 1|2, 30 y 30 1|2 para Noviembre 6, quedando comprador a 30 1|2 y vendedor a 31 para la misma fecha. Cierran a última hora con transacciones a 30 para Noviembre 20.

San José de Oruro. Interés por comprar a 3 y vender a 4.

Demasías. Vendedor a 38 para Noviembre 6. Cierran a última hora con vendedor a 37 para Noviembre 6.

Pintado. A 8 se ofreció vender.

Huanuni. Cierran a última hora con comprador a 132 para Noviembre 20.

SOCIEDADES SALITRERAS

Antofagasta. Transacciones a 194, 193 y 190 para Noviembre 6 y a 195, 194 y 190 1|2 para Noviembre 20, quedando comprador a 190 1|2 para esta última fecha. Cierran a última hora con transacciones a 19 1|2 para Noviembre 6 y a 192 para Noviembre 20.

Loa. Vendedor a 72 al contado.

SOCIEDADES GANADERAS

Gente Grande. Al contado se vió interés por comprar a 100 y vender a 107.

COMPAÑIAS DE SEGUROS

Alemana. A 350 hay vendedor.

SOCIEDADES INDUSTRIALES

Gas de Santiago. Transacciones a 108 1|2, precio al cual quedó vendedor.

Elect. Indust. Transacciones a 121 al contado y para Noviembre 6, quedando vendedor a este precio al contado.

Penco. Transacciones a 204 1|2, 205 y 214 para Noviembre 20, quedando vendedor a este último precio para la misma fecha.

Laboratorio Chile. A 90 hay vendedor.

Malvoa. Transacciones a 35 para Noviembre 20 y 34 1|2 y 36 para Noviembre 6, quedando comprador a 36 1|4 y vendedor a 36 1|2 para la última fecha.

Viñas. A 139 se vió interés por vender. Cierran a última hora con transacciones a 141 y comprador a 142 para Noviembre 6.

Cemento Melón. A 94 hay comprador para Noviembre 6.

Feria Izquierdo. Interés por comprar a 115.

BOLSA DE CORREDORES DE VALPARAISO

Primera rueda

100 Llallagua, 430.
100 Id. Nov. 6, 433 1|2.
1200 Llallagua Nov. 6, 436.
1000 Id. id., 435.
100 Id. Nov. 26, 437.
600 Id. Nov. 20, 438.
600 Id. Nov. 6, 435 1|2.
200 Id. Nov. 20, 439.
600 Id. Nov. 20, 438 1|2.
800 Malvoa, 35.
300 Loas, Nov. 6, 78.
180 Id., contado, 77.
100 Llallagua, Nov. 6., 437.
100 Id. Nov. 6, 438.
600 Id. Nov. 6, 438 1|2.
900 Malvoa Nov. 20, 36 1|2.
100 Caylloma Nov. 20, 23.
100 Id. Nov. 6, 23.
700 Malvoa Nov. 20, 36 3|4.
300 Gaticos, 41.

Segunda rueda

128000 Caja 8o|o, 103 1|2.
16000 Hip. Valp. 8o|o, 102.
6000 Hip. Valp. 8o|o, 102 1|2.
200 Malvoa, Nov. 6, 36 1|2.
700 Llallagua Nov. 6, 438.
700 Id. Noviembre 20, 441.
400 Penco Nov. 6, 210.
400 Id. Nov. 20, 211.
1800 Vacas, 9.
1500 Vacas, Nov. 6, 9.
200 Penco, Nov. 20, 212.
500 Llallagua Nov. 6, 437 1|2.
100 Llallagua Nov. 6, 439.
100 Id. Nov. 20, 441 1|2.
500 Vacas, Nov. 20, 9 1|4.

LETRAS

1.a y 2.a rueda, vendedor a 11 23|32.
1.a y 2.a rueda, comprador a 11 3|4.

ORO

1.a rueda vendedor 83.50.
1.a rueda comprador a 83.
2.a rueda, vendedor a 84.
2.a rueda comprador a 83.50.

TELEGRAMA SOBRE COTIZACION DE METALES

Estaño, £ 281.0.0 al contado y £ 282.0.0. a plazo.

Cobre Standard £ 106.5.0 al contado y £ 105.015.0. a plazo.

ACCIONES Y BONOS

Ultimas cotizaciones

	Pagados	Precios	
BANCOS			
Banco de Chile	$ 100	254	v.
Español de Chile	$ 100	206	c.
Gar. de Valores	$ 100	22	v.
Francés de Chile	$ 50	74½	c.
Hip. de Chile	$ 200	900	v.
Hip. Nacional	$ 100	137	tr.
Hip. Valparaíso	$ 100	135	c.
Italiano	$ 20	8½	c.
Nacional	$ 40	62½	tr.
Popular	$ 100	128	c.
Talca	$ 100	160	c.
Santiago	$ 100	171	tr.
Ind. y Comercio	$ 20	30	v.
SOCIEDADES MINERAS			
Antequera	sh. 4	3¾	v.
Caylloma	sh. 5	23	v.
Carb. de Coronel	1	6½	c.
Colquiri (est.)	$ 1	5¼	c.
Chañarcillo	£ 1	120	c.
Curanilahue (ca.)	$ 200	352	c.
Domeyko (cob.)	$ 5	30	tr.
Disputada (cob.)	$ 25	36½	c.
Fortuna C. (est.)	$ 10	15	tr.
Gatico (cobre)	£ 1	42½	v.
Huanuni	£ 1	132	c.
Llallagua (est.)	£ 1	441½	c
Lota y Co. (car.)	$ 20 oro	277½	tr.
Máfil (cap.)	£ 1	198	v.
Monte Bco. (est.)	$ 1	13	v.
Oruro (est.)	$ 20	43½	c.
Oploca	£ 1	190	v.
Pintados (s. no.)	$ 38	7¾	v.
Pod. de Coll. (c.)	£ 5	86	v.
S. Bartolo (cobre)	£ 20	74	v.
S. J. Oruro (est.)	£ 1	3½	tr.
Santa Rita	$ 5	14	tr.
Schwager (ca.)	£ 5	1600	c.
Taltal (plata)	$ 10	11	c.
Totoral (est.)	$ 10	37	tr.
Vacas (oro)	$ 5	9	c.
SOCIEDADES SALITRERAS			
Agua Santa	£ 5	155	c.
Antofagasta	£ 5	190½	tr.
Boquete	£ 5	62	tr.
Castilla	$ 20	10	tr.
Lastenia	£ 1	53½	tr.
La Unión	£ 1	18	v.
Loa	£ 1	72	v.
Perseverancia	$ 20	20	c.
GANADERAS Y AGRICOLAS			
Anglo Ch. Past.	£ 5	13½	c.
Aysen	£ 1	82	c.
Chile-Argentina	£ 1	10¼	tr.
Gente Grande	£ 1	106	c.
Laguna Blanca	£ 1	120	tr.
Rupanco	$ 20	53	c.
Tierra del Fuego	£ 1	103	v.
Vallenar	$ 20	62	v.
COMPAÑIAS DE SEGUROS			
La Alemana	$ 125	305	c.
La Alianza Ch.	$ 25	70	c.
La Americana	$ 100	350	tr.
La América	$ 25	90	c.
Araucanía	$ 25	56¼	tr.
La Anglo Chilena	$ 25	97½	c.
La Central	$ 25	60	tr.
La Chilena C.	$ 25	85	c.
La Comercial	$ 75	215	c.
La Española	$ 100	330	c.
La Francesa	$ 50	195	c.
La Franco Ch.	$ 25	52	v.
Germania	$ 25	55	c.
La Iberia	$ 62½	109½	tr.
La Industrial	$ 25	47	tr.
La Internacional	$ 35	180	tr.
La Italia	$ 100	400	c.
La Mapocho	$ 50	250	v.
La Nacional	$ 25	900	v.
Nueva España	$ 75	180	c.
La Protectora	$ 25	300	c.
La Santiago	$ 50	310	c.
La U. Nacional	$ 60	100	c.
La Unión Chilena	$ 50	740	tr.
SOCIEDADES INDUSTRIALES			
Am. Shoe Fact	$ 100	100	v.
Austral de Mad.	£ 1	1¼	c.
Buques y Mad.	$ 50	65	tr.
Catres	$ 100	76	tr.
Cemento Melón	£ 1	95	c.
Cerv. Unidas	$ 100	430	tr.
Diques	$ 100	530	c.
Chiclayo (azu.)	£ 1	20	c
Electricidad	£ 1	121	v.
El Globo	$ 100	95	c.
Feria Izquierdo	$ 100	115	c.
Gas Valparaíso	$ 50	120	tr.
Gas Santiago	$ 50	108½	c.
Industrial	$ 60	287	tr.
Laboratorio Chile	$ 25	90	v.
Malvoa	$ 20	36½	v.
M. de la Vega	$ 100	100	tr.
Penco (R. de A.)	£ 1	214	v.
Sal P. de Lobos	$ 50	145	c.
San Bern. (F. E.)	$ 100	118	tr.
San Martín (FT)	£ 1	1	v.
Tabacos	$ 50	96	tr.
Tattersall	$ 100	167	c.
Tejidos Santiago	$ 100	400	tr.
Teléf. Comercial	$ 25	52¼	c.
Teléf. Nacional	$ 10	15	v.
Transp. Unidos	$ 50	40	v.
Vapores S. A.	$ 25 oro	281	tr.
Vidrios	$ 100	295	v.
V. del Mar, R. A.	£ 1	142	c.
Volcán	$ 50	97	tr.
SOCIEDADES DIVERSAS			
B. de C. de S.	$ 1250	$ 200000	c.
B. de C. de V.	$ 5000	$ 260000	c.
Club Hípico	$ 500	11000	c.
Créd. y Cons.	50	7½	tr
Hip. Chile.	$ 500	1000	tr

BONOS

C. 5 en £ (31 Ma. y 30 Se.)	91	c.
Caja 6-1 (30 Ab. y 31 Dic.)	93¾	tr.
Caja 6-2 (30 Ab. y 31 Dic.)	93	tr.
Caja 7-1 (15 En. y 15 Ju.)	100¼	v
Caja 7-2 (15 En. y 15 Ju.)	100¾	tr.
Caja 8-2 (30 Ju. y 31 Dic.)	103	tr.
Caja 8-1 (30 Ju. y 31 Dic.)	103⅛	c.
Gar. 8 (30 Ju. y 31 Dic.)	90¼	v.
Gar. 6 (30 Ju. y 31 Dic.)	90	c.
Gar. 7 (30 Ju. y 31 Dic.)	86	tr.
Hip. 8-1 (31 Ma. y 30 Se.)	101⅛	v.
Hip. 8-2 (31 Ma. y 30 Se.)	100½	tr.
Hip. 7-1 (31 Ma. y 30 Se.)	98	c.
Hip. 7-2 (31 Ma. y 30 Se.)	98½	c.
Hip. 8-1 (31 Ma. y 30 Se.)	101⅛	v.
Hip. 8-2 (31 Ma. y 30 Se.)	100½	c.
Hip. V (31 Ma. y 30 Se.)	102½	tr.
Municip. Priv. Dic. 8	101	c.

GUIA DE CORREDORES DE LA BOLSA DE COMERCIO

LUIS RAMIREZ SANZ
Bandera 55. — Teléfono 2511.

CARLOS DUVAL
Bandera 57. Int. 11. Teléfono 1811.

OSCAR VALENZUELA V.
Bolsa de Comercio. Interior N.o 20.

RAFAEL UNDURRAGA OVALLE
Bolsa Comercio, Of. 32. Tel. 2200.

FRANCISCO HUERTA CIFUENTES
Calle Bolsa 66. Int. 24. Tel. 1118.

ALBERTO ROJAS H.
RAUL BORIES L.,
Calle Bolsa N.o 60. Int. 23.

RICARDO VALDES
Bolsa Comercio. Of. N.o 33. Tel. 3194

FLORENCIO VILLAMIL C. Y CIA.
Calle Bolsa 82. Int. 31. Tel. 2664

IRARRAZAVAL Y SUTIL
Bandera 65. Tel. 26. Casilla 2852

PEREIRA Y VALDES
Calle de la Bolsa N.o 39.

ROBERTO EYZAGUIRRE
Morandé 227. Tel. 1682. Casilla 476

JOSE URETA VALDES Y CIA.
Bolsa Comercio 21. Teléfono 1336

AUGUSTO OVALLE CASTILLO
Bandera 55. Teléfono 2511

BOLSA DE PRODUCTOS

SANTIAGO

Operaciones efectuadas en la rueda de hoy.—Todos los precios son por quintal métrico, con saco, salvo estipulación contraria

Ofertas y demandas

Cebada.—Vend. chevalier, lista, a $ 27.50, cc. El Monte.

Comp. for. próx. cos. a $ 22, Alameda.

Vend. for. próx. cos. a $ 23.50, Alameda.

Frejoles.—Comp. cab. listos, a $ 50, Teno al Norte.

Vend. cab. listos, a $ 54, Valp.

Maíz.—Vendedor amar. a $ 24, Santiago.

Papas.—Comp. amar. a $ 22.50, bodega Santiago.

Pasto.—Vend. 2.o corte, a $ 8.50,

Cera.—Vend. amar. a $ 195, Sant.

Miel.—Vend. miel a $ 50.

Yerba mate.—Comp. $ 11, oro, con 8 por ciento, Valparaíso.

Arroz.—Vend. arroz Siam, a $ 41, oro, con 8 por ciento.

Aceite.—Vend. aceite Dos Banderas, a $ 73, oro al contado.

Comp. aceite Dos Banderas, $ 70 oro al contado.

Hojalata.—Comp. hojalata inglesa, a $ 63, oro Valparaíso.

Transacciones en rueda

1,000 sacos de for. próx. cos., a $ 22.50, Alameda.

Trigo blanco

Comp. centro. próx. cos., a $ 36.50, con saco.

Vend. centro, próx. cos., a $ 37.25, con saco.

Vend. florence, próx. cos., a $ 37.50, con saco.

Oct. 22 de 1919.

EL SECRETARIO.

TATTERSALL

PRECIOS CORRIENTES EN LA FERIA DEL 22 DE OCTUBRE

Terneros pie, $ 45-120.
Terneros 1 año, $ 140-180.
Terneros 1 1|2 año, $ 180-230.
Novillos 2 años, gord., $ 350-400.
Nov. 2 años 1|2 gord., $ 300-350.
Nov. 2 años, flacos, $ 250-300.
Nov. 3 años, gord., mest. $ 520-600
Nov. 3 años gord. país, $ 450-520.
Nov. 3 años 1|2 gord., $ 400-450.
Nov. 3 años, flac. mest., $ 350-400.
Nov. 3 años flac. país, $ 300-350.
Bueyes gordos mest., $ 620-780.
Bueyes gordos país, $ 540-650.
Bueyes 1|2 gord., $ 450-520.
Bueyes flacos mest., $ 380-440.
Bueyes flacos mest., $ 290-380.
Bueyes trabajo, $ 400-520.
Torunos gordos, $ 540-650.
Torunos 1|2 gord., $ 420-520.
Toros, $ 380-540.
Vaquillas 1 1|2 año, $ 150-200.
Vaquillas 2 años, $ 220-290.
Vaquillas 3 años, $ 300-360.
Vacas gord. mest., $ 500-640.
Vacas gord. país, $ 450-520.
Vacas 1|2 gord., $ 380-450.
Vacas flac. mest., $ 300-350.
Vacas flac. país, $ 240-300.
Vacas par. lech. mest., $ 440-550.
Vacas par. 1|2 gord., $ 380-440.
Vacas par. flacas, $ 300-360.
Corderos, a $ 22.80.

Ventas al peso, al martillo y en privado

Novillos, de $ 1-1.16 kilo.
Bueyes, de $ 1.02-1.18.
Torunos, de $ 1-1.06.
Vacas, de $ 1.0 1|2-1.15 1|2.
Por Sociedad El Tattersall,
PEDRO DONOSO U.

VEGA CENTRAL

DE LA SOCIEDAD DEL MERCADO DE LA VEGA

Revista diaria.—Precios de venta de productos por mayor, término medio, según calidad

Acelgas, $ 1-1.60 12 atados.
Arvejas, $ 18-24 el saco.
Alcachofas, $ 7-15 el ciento.
Apio ensalada, $ 0.50-1 12 matas.
Ajos, $ 0.80-2.40 el ciento.
Achicoria, $ 3-6 el ciento.
Berros, $ 0.10 12 matas.
Betarragas, $ 18-35 el mil.
Cebollas ramas, $ 3-5 el ciento.
Cebollas cabezas, $ 10-24 el ciento.
Coliflor, $ 30-40 el ciento.
Espárragos, $ 3-6 12 atados.
Habas, $ 3-5.50 saco harinero.
Lechugas, $ 2.40-6 el ciento.
Nabos, $ 15-22 el mil.
Orégano, $ 1-140 12 atados.
Porrones, $ 15-25 el mil.
Papas caz., $ 22-25 los 100 kilos.
Papas amar., $ 21-25 los 100 kilos.
Perejil, $ 0.50-1 12 atados.
Repollos, $ 18-30 el ciento.
Rab. franceses, $ 0.10-0.15 cient.
Yerba buena, $ 0.50-0.80 12 atados.
Zanahorias, $ 1.80-3 el ciento.
Zapallos del año, $ 200-250 ciento.

Carretas que entraron:

De cebollas	20
De lechugas	11
De apio	1
De zanahorias	1
Total	33

MATADERO PUBLICO

ENCIERRA DE HOY

Octubre 23.

Ganado mayor	
Bueyes	44
Novillos	108
Vacas	119
En vara	50
Total	321
Ganado menor	
Corderos	761
Id. en vara	80
Cerdos	94
Id. en vara	3
Terneros	18
Id. en vara	1
Cabros	10
Total	967
Total general	1288

PRECIOS DE LAS CARNES

Octubre 22.

	Clase	Por kilos
Carne buey	1.a	1.65 a 1.68
Id id	2.a	1.45 a 1.60
Id id	3.a	0.90 a 1.30
Id novillo	1.a	1.55 a 1.58
Id id	2.a	1.40 a 1.50
Id id	3.a	0.90 a 1.30
Id vaca	1.a	1.65 a 1.68
Id id	2.a	1.50 a 1.60
Id id	3.a	0.90 a 1.30
Id cordero	1.a	1.30 a 1.40
Id id	2.a	1.30 a 1.20
Id id	3.a	0.50 a 1.00
Id oveja		no hubo
Id cabro		no hubo
Id cerdo	1.a	no hubo
Id id	2.a	1.80 a 1.90
Id id	3.a	1.20 a 1.60
Grasa en rama		2.10 a 2.30
Sebo ovejuno		1.20 a 1.50
Cuer vac mach		2.00 a 2.10
Id hembra		2.10 a 2.20
Id ovejuno pesos docena		70 a 90

TRANSACCIONES DE PROPIEDADES

Doña Sara Lavigne compró a doña Trinidad Fonulo la casa y sitio números 722 y 723 de la calle Cóndor, en $ 12,000.

—Don Pedro Flores Barrera compró a don Pedro Carrasco el sitio número 6 de la Población Buenos Aires, en $ 5,000.

—Don Jesús Díaz compró a don David Guerrero y esposa el sitio número 387 de la Población Avenida Matta en $ 7,143.11.

—Don Luis Campusano compró a don Lorenzo Reffreguer el lote 19 del barrio Subercaseaux, en 2,923.25 pesos.

—Don Rafael Herrera compró a don Enrique Krauner una propiedad en el Tropezón (Apoquindo), en la cantidad de $ 12,672.40.

—Don Pedro Mascaró Ferrer compró a don Roberto Riegel los sitios números 334, 335, 336 y parte del 329, manzana G. de la Población Lautaro, en 4,544.28 pesos.

—Don Andrés Izurreta compró a don Félix Pino el sitio número 21, manzana I. de la Villa El Carmen, en $ 1,500.

—Doña Virginia de la Fuente compró a don Luis Ramiro Ramírez un predio en Maipú en $ 30,000.

—La Caja de Ahorros de Empleados Públicos compró a doña Felipa Castro de Zeballos, la casa y sitio número 236 de la calle Dardignac, en $ 29,500.

—Don Carlos Tuñol compró a la Caja de Ahorros de Empleados Públicos el sitio y casa N.o 236 de la calle Dardignac, en $ 29,642.50.

—Don Rodolfo Moreno Santibáñez compró a don Patricio Reyes Solar el sitio y casa número 70 de la calle de Bulnes, en la cantidad de $ 18,000.

—Don Ignacio Zuazagoitía compró a don Ramón Ubilla la casa y sitio número 2435 de la calle Andes, en $ 15,000.

—Don Julio Murillo Reyes compró a don Alfredo Echegoyen, doña Julia Rousell de Doney, doña María Echegoyen de Ebner y doña Elena Echegoyen, la propiedad número 1111 y 1121 de la calle de Gálvez, en la cantidad de $ 55,000.

—Don Ricardo del Sante compró a la Sociedad Heleffmann Hermanos la casa y sitio número 3241 de la calle Santo Domingo, en 83,000 pesos.

—Don Jaime Carbonell compró a don Rafael Ovalle la casa y sitio número 23 de la calle de Molina, en $ 47,000.

—Don Juan López Ruy-Gil compró a don Cayetano Russo Andreta la casa y sitio número 1242 de la calle de San Diego, en la cantidad de $ 45,000.

REMATES Y ADJUDICACIONES

—Doña Elena y doña Emilia Yentzen compraron a doña Carmen G. v. de Olmedo y sus hijos, la propiedad número 1385 de la calle Correa, en $ 3,900.

—Don Rómulo Montano compró a don Luis Serrano A., una propiedad en la calle Víctor Manuel, en $ 41,260.

—Doña Ismenia Blanco de Luco Lynch, compró a don Rodolfo Luco Lynch la casa y sitio número 35 de la calle El Carmen, en 100,000 pesos.

NOTICIAS VARIAS

COMERCIO DEL CARBON

Buenas expectativas para el carbón americano

Nueva York, Septiembre 15.

La gran guerra ha revestido la situación del mercado chileno del carbón: años atrás, debido a que el mercado del salitre estaba casi exclusivamente en manos de ingleses, los buques cargadores llevando el nitrato a Inglaterra, volvían a las costas del Pacífico llevando grandes cantidades de carbón; pero las cosas han cambiado; debido a situación en Gran Bertaña, la principal exportación de nitratos se ha dirigido a los Estados Unidos y debido a las facilidades que presta el Canal de Panamá, el intercambio entre nuestro país y las costas del Pacífico, se hace más fácil.

Por otra parte, el desarrollo industrial en Chile, ha producido una gran demanda de carbón para ese país; y por las estadísticas publicadas, se ve que Chile es un gran consumidor de carbón; en efecto en el último año antes de la guerra, es decir en 1913, Chile consumió más de 2.800,000 toneladas métricas de carbón, de las cuales el 55 por ciento vino del extranjero y de esto los 3|5 eran de Inglaterra!

Los años de guerra han invertido las cosas, las importaciones de Inglaterra han disminuído de una manera notable; en cambio las de los Estados Unidos han aumentado notablemente.

Las grandes empresas norteamericanas en Chile, dedicadas al cobre, fierro y nitratos, han contribuído en gran parte a este gran desarrollo y como todas estas empresas llevan visos de bienestar, es natural presumir que aprovechando los fletes de retorno a Chile, se pueda fomentar y aumentar el consumo de carbón americano a este país.

En cuanto al petróleo, su consumo ha aumentado en buena forma, pues en 1913, el uso de este material alcanzó en Chile a 400,000 toneladas métricas; ha llegado en 1917 a casi duplicar esa suma.

La mayor parte de esto ha salido de los Estados Unidos y solamente en los últimos tiempos, debido a las restricciones navieras, una parte ha salido de México con el mismo destino.

El coke para fudiciones es otro de los artículos que vá en aumento para los mercados chilenos; en tiempos pasados era muy limitado el embarque de coke de los Estados Unidos; pero ahora va en rápido aumento.

De manera que reasumiendo nuestras observaciones, podemos vaticinar para el futuro un gran desarrollo en nuestras exportaciones de carbones para la costa del Pacífico, de donde habrá materia bastante para llenar todos los buques que podamos mandar a esos mares.

CAFE

Nueva York, Agosto 15.

El mercado del café fué, en general, en Julio más desanimado que en Julio. Hubo fluctuación en los precios; pero rehiciéronse prontamente después de haber declinado. El anuncio oficial que el Gobierno de Sao Paulo tiene intención de vender, después de Septiembre, en Santos, y de acuerdo con las necesidades, al precio máximo del día, desvaneció las aprensiones de que se acabaran las existencias en Sao Paulo. En algunos centros se ha manifestado la opinión que la inflación del mercado del café se ha desvanecido grandemente de por sí. Cálculos recientes anuncian que la recolección de Santos en 1919-20 será de 3.284,000 sacos e indican que están depositados en dicho puerto 5 millones de sacos. Las existencias visibles de café del Brasil para los Estados Unidos díceso montan a 1.172,478 sacos, contra 2.118,277 sacos del año anterior. El 6 de Julio había en Nueva York 372,845 sacos.

VIVERES

Nueva York, Agosto 15.

El mercado de víveres continuó firme en Julio subiendo a mayor altura los precios del puerco. La continuada demanda ha hecho posible el alza. La amenaza que el Gobierno de los Estados regularía el negocio de las casas proveedoras de la carne, no ha producido efecto alguno ni en la rebaja de los precios, ni en la disminución de la venta. Los ganaderos han emprendido una campaña para estimular al consumidor a comprar más carne de res y carnero ahora que las necesidades de la guerra no obligan a su conservación; puesto que, a no ser que se consuma el exceso de producción, témese que se reduzcan las crías, lo que traería una escaséz de carne para el próximo año.

BALANCES BANCARIOS

Banco de Inglaterra

Londres, Octubre 17. — El balance del Banco de Inglaterra, correspondiente a la última semana comercial, arroja las siguientes cifras:

El encaje de oro es de 88.022,000 libras esterlinas y tuvo en la semana disminución de 44,000 libras esterlinas.

El total de la reserva alcanza a 22.828,000 libras esterlinas y aumentó en 656,000 libras esterlinas.

Las reservas de billetes son de libras esterlinas 20.991,000 y tuvieron aumento de 701,000 libras esterlinas.

La circulación de billetes alcanza a 22.227,000 libras esterlinas, con disminución de 701,000 libras esterlinas.

Los depósitos del público llegaron a 22.227,000 libras esterlinas, con disminución de 925,000 libras esterlinas.

Los demás depósitos llegaron a libras esterlinas 99.866,000 con disminución de 20.479,000 libras esterlinas.

Los títulos del Gobierno en poder del Banco alcanzan a 36.479,000 libras esterlinas con disminución de 22.866,000 libras esterlinas.

Los demás depósitos en poder del establecimiento alcanza a libras esterlinas 82.602,000 y aumentaron en 895,000 libras esterlinas.

La proporción entre las reservas y las obligaciones pendientes es de 18.70 por ciento. En la semana anterior fué 23.03.

Banco de Francia

París, Octubre 17. — Acaba de publicarse el balance del Banco de Francia, correspondiente a la semana comercial transcurrida. Acusa las siguientes modificaciones con respecto a la semana anterior:

El encaje de oro llegó a 5,576 millones 038,000 francos, y aumentó en 355,949 francos.

El encaje de plata llegó a 289 millones 870,000 y disminuyó en francos 733,314.

La circulación de billetes llegó a 36.809,414,000 francos y aumentó en 73.186,510 francos.

Los depósitos generales llegaron a 2,840.898,000 francos y aumentaron en 78.387,119.

Los documentos descontados por el Banco llegaron a 2,565.884,000 francos y disminuyeron en 215,455.

Los bonos de tesorería llegaron a 80.644,000 francos y aumentaron en 13.955,000 francos.

Los anticipos hechos por el Banco llegaron a 1,818.058,000 francos y aumentaron en 38.958,411 francos.

Los anticipos hechos por el Banco al Estado son de 100.000,000 de francos.

Baburizza, Lukínovic y Cia.

VALPARAISO — RANCAGUA

VENDEN:

CHAMPAGNE V. CLICQUOT P.
BITTER SECRESTAT
COGNAC MARTELL 1 Y 3 ESTRELLAS
VINOS FRANCESES DE DISTINTAS
MARCAS Y VARIOS OTROS
LICORES
AZUCAR PERUANO
DURAZNOS — NICOLAS RUBIO — RANCAGUA

COMPRAN Y VENDEN FRUTOS DEL PAIS

Zumbidos

Repiques — Silbidos

Acompañados ó nó de vahidos, de neuralgias, de dolores varios, éstas alucinaciones auditivas son de origen artrítico, e indican disturbios del sistema circulatorio. El tratamiento está en relación con la causa y depende de una acción depurativa, tonificante, modificadora. El

Depurativo Richelet

al dilatar los vasos, al activar la expulsión de las impurezas nocivas a la sangre, y al accelerar el sistema nervioso, hace que desaparezcan como por encanto todos esos desórdenes penosos, sin que el paciente tenga que interrumpir, en modo alguno, sus ocupaciones habituales. En resúmen: Este precioso específico, regenera y renueva los organismos más deteriorados, vigorizándolos y rejuveneciéndolos.

Cada frasco va acompañado de un folleto explicativo. En todas las buenas farmacias. Laboratorio L. Richelet, de Sedán, 6, rue de Belfort, Bayonne (Francia).

TRIBUNALES

CORTE SUPREMA

Movimiento en 22 de Octubre de 1919

1.a Sala. — 2 J. Agüero y otro con F. G. Hetteh y otros, casación en el fondo, inadmisible; 3 Contra Nicolás Maufé, en acuerdo; 4 Juan de la C. Cerda, acuerdo; Las demás no vistas o suspendidas.

Don Tomás Ramírez F. alegó en la 2.a.

Don Agustín Correa B. alegó con don Oscar Dávila en la 4.a

2.a Sala. — 1 Dolores Pacheco Tailor y otros con Fisco, trámite; 4 José Domínguez y otro con Juan Llona, pendiente. Las demás no vistas o suspendidas.

Don Nicolás Moreno F. alegó con don Domingo Silva R. en la 4.a

Falladas de acuerdo:

Recurso de queja del Promotor Fiscal de Elqui, revoca la resolución apelada.

Concurso receptor mayor cuantía Linares, confirma resolución apelada.

CORTE DE APELACIONES

Movimiento en 22 de Octubre de 1919

1.a Sala. — 2 Tirapegui con Pino, confirmada; 6 Donoso con Pérez, acuerdo; 10 Olivares con Toro, trámite.

Alegaron:

En la 2.a, don Enrique Burgos V. con don Octavio Reyes del Río.

En la 6.a, don Hernán Castillo con la parte de don Luis Donoso.

2.a Sala. — 1 Adolfo Bruna con Fisco, suspendida; 2 Fisco y otros con Emma Ferliman y otros, suspendida; 3 Caja de Crédito Hipotecario con César Costa, confirmada; 4 G. Henany con Juan Henany, confirmada; 5 Id. con id., confirmada con declaración; 6 J. Ballester con S. Salas, suspendida; 7 Id. con id., suspendida; 8 Expediente de P. Saumastie, confirmada.

No vistas las demás.

Fallada de acuerdo la 2.a de ayer: Gabriela Grille con Fisco.

Alegaron:

En la 4.a, don Ramón S. Jiménez con don G. Fuentes.

En la 5.a, los mismos.

Fallada agregada: Contra Juan M. Alé y otros, aprobada.

Alegó don Horacio Muñoz por la consulta.

3.a Sala. — 4 Rodrígues con Rodríguez, pendiente; Acuerdo después de terminar los alegatos la 7.a de ayer: Santis con Mascio.

Alegaron:

En la 7.a de ayer, continuación, don Miguel Calvo con don Tomás A. León.

4.a Sala. — 1 R. Silva con José S. Hernández, revocada; 2 S. Webbe con J. Dibanat, suspendida; 3 V. Buston con José Luis Lecaros.

No vistas las demás.

Fallada la pendiente de ayer: Rómulo Cordero con Patronato San Isidro.

Alegaron:

En la 1.a, don Gustavo Cano, revocando.

5.a Sala. — 1 Fernández con Fernández, pendiente; 13 Zúñiga con Lira I., trámite.

Alegaron:

En la 1.a, don Ambrosio Montt R. con don Santiago Lazo.

1.a SECRETARIA

Ingreso civil

Cornelio 2.o Aravena, concurso, 1.er juzgado; Pereira con Astorga, Curicó; Muñoz con Ferrocarriles del Estado, 1.er juzgado.

2.a SECRETARIA

Ingreso civil

R. Beltramin con M. Hayden, 5.o juzgado; Recurso de hecho de Juana Tagle, 1.a instancia.

Ingreso criminal

Recurso de amparo de Juan de D. A. Silva, 1.a instancia; Recurso de queja de Juana Palma, 1.a instancia Contra Manuel Roseman, 1.er juzgado; Hurto de especies a Pérez y Noriega, 1.er juzgado; Contra Alberto Vega, 1.er juzgado.

Sociabilidad Obrera

Inválidos de la Guerra y Veteranos del Ejército.—Cítase a sesión de Directorio para el Domingo 26 a la hora de costumbre.

Unión de los Tipógrafos.— Cítase para mañana a las 20.30 horas, a los miembros del directorio, a sesión urgentísima, recomendando de un modo especial la asistencia.

El señor tesorero atenderá a los asociados que deseen pagar cuotas.

Se hace presente que hay varios socios que están a punto de perder sus derechos sociales.

Centro Moisés Castillo de La Unión Nacional.— Habiéndose encontrado un nuevo local y teniendo que traslarnos a él el Domingo próximo, se cita a todos los socios para el Sábado 25 a las 20.30 horas, a fin de tomar los últimos acuerdos con respecto a la mudanza que se llevará a efecto impostergablemente en dicho día.

El nuevo local está ubicado en calle Diez de Julio esquina de Madrid.

Federación Obrera de Chile.— Consejo Federal N.o 18.— Cítase a asamblea general extraordinaria a este Consejo para el Viernes 24 a las 20 1|2 horas, en San Francisco 180.

Hay importantes cuentas que dar y diversos acuerdos en tabla que se tomarán con el número de socios que asistan a esta reunión.

Se ruega la asistencia a los que asistieron a la última asamblea general ordinaria celebrada el 10 del mes en curso.

Unión Gremial de Fundidores.—Esta entidad social ha tomado el acuerdo de renovar su directorio en conmemoración de su aniversario social, el Domingo 26 del presente. Se cita al gremio y fundidores en general a una asamblea ordinaria el Domingo a las 21 1|2 horas.

El Directorio entrante festejará a los asociados asistentes a esta reunión.

La comisión de contabilidad y fiesta queda citada el Sábado 25 a las 15 1|2 horas.

Federación Metalúrgica de Chile. — Cítase a asamblea general extraordinaria a todos los delegados que componen este cuerpo centralista para hoy Jueves a las 18 1|2 horas, por tener importantes asuntos que tratar y darle lectura a una nota enviada por la Federación Local de Santiago.

Les recomiendo la asistencia a los delegados del gremio de modelistas.

Toda correspondencia debe dirigirse al Correo N.o 2, casilla 4674.

Unión Gremial de Bronceros y ramos similares.— Cítase hoy a las 18 1|2 horas en la Federación Metalúrgica, Huemul 649.

Sociedad Unión de Carroceros.— Cítase a sesión al directorio para hoy a las 20 horas.

Consejo Federal N.o 14.— Cítase a asamblea general para hoy en Bandera 655, a las 21 horas.

Asuntos en tabla:

1.o Elección de tesorero; 2.o, Cuentas sobre la velada teatral; 3.o, Elección de delegados a Concepción; 4.o, Elección de delegado ante la Junta Ejecutiva de la Federación Obrera de Chile; 5.o, Asuntos varios de gran interés para los empleados de comercio en general.

Federación Empleados de Peluquerías.— La junta general que debía tener lugar hoy, ha sido suspendida para el próximo Lunes 27.

Federación Empleados de Peluquerías.—En reunión celebrada anoche, el directorio de esta institución tomó los siguientes acuerdos:

1.o Que habiendo presentado la renuncia varios miembros del directorio, se acuerda por solidaridad presentar la renuncia colectiva los miembros restantes con el fin de dejar amplia libertad a la junta general para elegir.

2.o Citar a junta general para el próximo Lunes en el local y hora de costumbre, para dar cumplimiento al acuerdo anterior.

3.o Rogar al presidente honorario señor Meléndez, su asistencia a la junta general mencionada.

Asamblea Obrera de Alimentación Nacional.— El Viernes sesión extraordinaria para elegir mesa directiva.

Recomiéndase la asistencia a los señores Carlos A. Martínez, E. Ríos, Rodríguez, Buster y Gedeón Ballols.

Federación de Zapateros y Aparadoras en Resistencia.— Cítase a junta general del gremio para tratar la renuncia del secretario general, hoy Jueves a las 20.30 horas.

Se avisa a los delegados que tengan listas o entradas en su poder que tienen plazo hasta el Sábado para dar cuenta, de lo contrario se procederá enérgicamente con ellos.

Sociedad La Aurora.— Cítase para el Lunes 27, a las 20 horas. En dicha reunión se nombrará la comisión de Contabilidad.

En sesión celebrada el Lunes prestaron la promesa de estilo los aspirantes a socios: señora Celia González de C., señorita Clara Inés Corvalán G.; señores Eduardo Corvalán G. y Valentín Navarro D. Quedaron en tabla para la próxima sesión los aspirantes señora Rosa Rodríguez de T., señorita Blanca R. Tellez R.

Cítase para hoy a las 20 horas a la comisión de fiesta.

Sindicato de Estucadores y Ramos Similares.— En sesión de junta general celebrada el 20 del presente, se eligió como secretario en reemplazo del señor Fernando Rodríguez, al señor Segundo Toledo y como director complementario al señor F. Guerrero. Fueron admitidos como socios los señres Manuel Donoso y Carlos Durán.

Cítase a sesión de directorio para hoy, de 5 a 6 P. M.

Gran matinée y baile de fantasía en la Unión de Artesanos.— Se nota entusiasmo por asistir a la matinée que se celebrará el Domingo próximo a las 15 horas, dedicada en beneficio de "La Voz de Arauco". El hermoso programa que se ha confeccionado se reparte en todas las sociedades vecinas. Los demás interesados pueden solicitarlo en Riquelme 859, diariamente, y como asimismo las entradas que valen solo 50 centavos, con derecho a llevar una señorita.

Federación de Pintores y ramos similares en resistencia. San Francisco 180, altos.— Cítase para hoy a sus asociados a las 20 horas. Igualmente a los que simpaticen con la Federación, para seguir discutiendo la tabla que quedó pendiente el Domingo pasado.

Unión de estucadores, albañiles, marmolistas y ayudantes en resistencias.— Cítase a todo el gremio en general para hoy a las 19 horas.

Academia de Baile Luz del Consejo.— Cítase a clase instructiva para jóvenes y señoritas.

El Sábado velada literario musical por el cuadro El Progreso.

Círculo Arturo Prat de la Unión Nacional.— El Sábado tendrá lugar el beneficio pro-fondos sociales que este Círculo dará en el salón teatro de la sociedad Fermín Vivaceta, Porvenir 775, entre San Francisco y Santa Rosa.

Cítase para hoy a las 20 1|2 horas a la comisión de fiestas, en el salón social.

Sociedad de S. M. Igualdad y Trabajo.— La merecida manifestación de reconocimiento que la Sociedad Igualdad y Trabajo ofrecerá el próximo Sábado a su único socio fundador y actual presidente honorario don Hipólito Olivares Mesa, tendrá caracteres altamente simpáticos.

Los miembros de la institución como mostrado vivo interés por asistir a la

Calerías de lo Aguirre

Estando estas calerías nuevamente en explotación, y siendo una de las mejores que se conocen, las ofrecemos al público en nuestro único depósito, en calle Mapocho N.o 3240, entre Chacabuco y Matucana; también atendemos pedidos de provincia, único agente:

JOSE RAMIREZ V.

256-o-29

velada del Sábado en la que se entregará al señor Olivares una medala de oro que le ha sido otorgada por una junta general de socios.

Las adhesiones para el almuerzo familiar que se le ofrecerá el Domingo son numerosas.

Federación Obrera de Chile.— Junta Ejecutiva.— Cítase a reunión ordinaria para hoy Jueves a los señores delegados para continuar con la sesión del Martes. Como también a las comisiones de Sanidad, huelga y calificadora de poderes.

mismo las entradas que valen solo 50 centavos, con derecho a llevar una señorita.

Federación Obrera de Chile.— Consejo Federal N.o 23.— Cítase hoy a las 20 horas a junta general para tratar del cambio de local.

Federación Obrera de Chile.— Consejo Federal N.o 25, de Conductores de Carruajes.— Cítase al cuerpo administrativo para hoy a las 21 horas, al nuevo local, calle San Francisco número 835.

También se les avisa a los miembros de este consejo que pasen a cancelar la cuota extraordinaria y la cuota de viuda.

Nota.— Toda correspondencia deberá dirigirse al domicilio del presidente, calle Cochrane número 976.

Federación de Empleados de Hoteles y ramos similares.— Cítase a junta general para el Viernes a las 21 1|2 horas.

Los registros se cierran el 31 de Octubre.

Local: Esmeralda 753.

Sociedad de S. M. Juan M. Dávila Baeza.— Cita a junta general reglamentaria para hoy a las 21 horas, en la secretaría, 21 de Myo 831, altos. Se celebrará sesión con el número de socios que asista, por ser segunda citación.

Sociedad de Adelanto Local y Socorros Mutuos.— Población El Carmen.— Cítase a los miembros del directorio a sesión para hoy a las 20 1|2 horas, a fin de tratar los siguientes acuerdos:

Inauguración de la nueva administración del local; compra de varias obras para la biblioteca; próxima convención del Congreso Social Obrero; actitud de la sociedad en presencia del otro acuerdo de la Asamblea de Alimentación Nacional, referente a combatir el actual régimen municipal; compra de un estandarte; manifestación en honor del señor Primer Alcalde.

Se encarece la puntual asistencia.

Academia Coreográfica Estrella del Mar.— Se cita a todas las señoritas socias y que deseen serlo para el Sábado próximo a las 21 horas, en Porvenir 775, para proceder a formar el registro de socias.

Con esa misma fecha se inaugurará esta Academia, en la fiesta que dá el Círculo Arturo Prat.

Federación Obrera de Chile.— Consejo Federal N.o 24.— Operarios de carrocerías y garages.— El Viernes 24 de los corrientes a las 20.30 horas, celebrará asamblea general esta corporación, para seguir tratando sobre temas que quedaron pendientes de la sesión anterior.

En forma especial se recomienda la asistencia a los delegados ante la Junta Ejecutiva de la F. O. de Ch., consocios F. Villalobos y M. Olmedo, como asimismo a los miembros que tienen formulada interpelación sobre la actuación de dichos delegados.

En esta asamblea se resolverá lo relacionado con la cuota mortuoria y reglamento de sala.

El directorio, con fecha 21 de los corrientes, acordó cobrar una cuota prohuelga, para los operarios de la fábrica Francesa, quedando los delegados autorizados para ello, los cuales deberán asistir el Sábado de 19 a 20 horas al salón del Consejo N.o 2, y el Domingo de 9 a 10 horas, para entregar al tesorero dichos fondos.

Círculo Diego Portales de La Unión Nacional.— Cítase a junta general para mañana a las 20 1|2 horas.

Por ser esta segunda citación, habrá sesión con el número que asista.

Centro Santiago.— El Sábado 25 se llevará a efecto la velada a beneficio del estandarte del centro con un variado programa. Prestará su concurso el aplaudido cuadro artístico, Vital Aza.

El actor L. Barra, tendrá a su cargo los mejores números.

Pepe Ruiz también tomará parte con sus mejores números.

Unión en Resistencia de Laboradores en Maderas.— Cítase a junta general extraordinaria para hoy a las 20 1|2 horas.

Entre otros asuntos se tratará la cuenta de la comisión que investigará el asunto Zúñiga, al que, se invita concurra a esta sesión.

Se encarece la asistencia de una manera especial a los personales de construcción por tratarse en esta sesión de una moción presentada y que atañe directamente con sus intereses.

El consejo se reunirá una hora antes conjuntamente con los delegados de Fábricas y talleres.

Se ruega la puntual asistencia. Se continuará rematando las herramientas de Oyaneder.

Federación Obrera de Chile.— Consejo Federal N.o 16. de comerciantes ambulantes y estacionados.— Cítase a junta general extraordinaria para hoy a las 18 horas, en Chacabuco 54, para tratar sobre el último decreto alcaldicio y varios otros puntos de importancia. Se recomienda al señor Gómez la asistencia.

También cítase a los presidentes de las siguientes sociedades: Consejo Federal N.o 25, Sindicato de Choferes, Federación de Choferes, La Igualdad de Conductores de carruajes, Dueños de Carretelas y Gremio de Lecheros, para el Sábado 25 del presente, en Bandera 657, a las 21 horas.

Federación Obrera de Chile.— Consejo Federal N.o 2.— Se ha enviado la siguiente carta:

"Santiago, 20 de Octubre de 1919.—Señor Gerente General de la Compañía de Tracción Eléctrica.— Presente. — Respetado señor Gerente:

El Consejo Federal N.o 2, en asamblea general extraordinaria celebrada el Sábado 18 del presente, acordó dirigirse a Ud. en representación de todos los gremios y secciones en que están repartidos los diversos servicios de la Empresa a su digno cargo.

El objeto de esta comunicación es aceptar la fórmula propuesta por la Dirección para entenderse con su personal en lo relativo a su mejoramiento económico y de trabajo.

El personal al servicio de la Compañía está en todo momento dispuesto a coadyuvar a la acción de armonía y concordia demostrada por la nueva dirección, en virtud del propósito de ésta de buscar la mejor fórmula posible de buena inteligencia con sus servidores.

Adjunto a la presente encontrará el orden en que se presentarán los gremios y secciones en los días que han sido señalados para el estudio de las diversas materias relacionadas con el bienestar del personal.

Con todo respeto y consideración, somos del señor Gerente sus Afmos. SS. SS.—**Luis R. Tobar**, secretario general".

AVISOS ECONOMICOS

NECESITAN EN ARRIENDO

NECESITAMOS ARRENDAR SITIO espacioso para nuestra fábrica, entre Matucana y Av. Cumming de San Pablo Alameda. Tratar personalmente con Fortunio y Mérida. Santo Domingo 1015. Teléfono Inglés 3366. 680-27-O

NECESITO ARRENDAR CASA CHICA, asoleada, electricidad. Indicar precio, condiciones: M. M. G., Casilla 81-D. 24-o

OFRECEN EN ARRIENDO

ARRIENDO 2 LOCALES PARA FABRICA, industria o garage. Cuevas 875 y 860. 647-O-24

CASA AMOBLADA ARRIENDASE en Valparaíso, Noviembre a Marzo, en calle Bustamante, cerca Aduana, carros a la puerta, casa amoblada 7 piezas y dependencias, piano, cocinas a carbón y gas, luz eléctrica, etc. Canon: $ 500 anticipados. Mayores datos: Casilla 770. Valparaíso, A. A. A. 29-j

EXPLENDIDA CASA ALTOS, NUEVA, 10 piezas fuera dependencias, luz eléctrica, todo servicio, arriéndase. Bascuñán 458. 26-j

EN VALPARAISO, ARRIENDASE casa amoblada, siete dormitorios grandes. Delicias 645 esquina Simpson, tranvía, cocina a gas, teléfono por temporada verano o más tiempo. Contiene sala, antesalas, escritorio, comedor y anexos, etc. Dirigirse: Correo 3. Casilla 3114, Valparaíso. 25-j

ACCIONES Y BONOS

ACCIONES PETROLIFERAS COMPRO. Mosqueto 419. Casilla 2702. 30-j

ANIMALES Y VEHICULOS

VENDO RUEDAS DE COCHE CON llantas fierro, cajita de carretelas, resorte, ejes, etc. Recoleta 530. 7488-j-27.

AVICULTURA Y CULTIVOS

COLMENAS, CERA ESTAMPADA, todos útiles apicultura. — Aróstegui, Manuel Rodríguez 854. — 7549-25-J

VEINTE PREMIOS FUERON ADJUDICADOS hoy en la Exposición de Animales al Criadero de Aves de Raza "Las Encinas". No deje de visitar la sección "Encinas", donde lo atenderemos. Las Encinas, San Antanio esq. Huérfanos. Admiración general causó la incubadora "Hispania" llena de pollitos en la exposición de Animales de la Quinta Normal. Pida catálogo, Casilla 682, es gratis. 681-23-O

AUTOMOVILES Y CARRUAJES

ARRIENDO VICTORIAS, AMERICANOS, coupé de lujo, por temporadas y visitas, acompañamientos precios muy bajos. Brasil 560. Teléfono 6097. 639-O-31

BONITO CABALLO NEGRO, TIRO solo, vendo. Erasmo Escala 3102. 660-24-O

CAMION DODGE PARA PASAJEROS, véndese en perfecto estado. Carrocería "San Vicente". Blanco Encalada 3057. 685-24-O

CHASSIS EUROPEO, PERFECTO estado, vendo $ 3,000, Mujica 131. 607-25-o

GOMA PARA CARRUAJES, PRIMERA clase, 1 3|4 y 2, se vende. Manuel Rodríguez 647. 605-26-o

¿NEUMATICOS ROTOS? COMPONE muy bien "The American Tire", San Antonio 552 cerca Monjitas. 29-31-O

COMPRA - VENTAS DE NEGOCIOS

POR NO PODERLO ATENDER VENDESE esta antigua y acreditada cigarrería y fábrica de tabacos. Independencia 528. 661-24-O

VENDO PEQUEÑA INDUSTRIA. — Elaboración de tabacos y cigarrillos cabeceados. Santa Isabel 101. 596-12-O

VENDO POR ENFERMEDAD UN negocio de confecciones y paquetería, poco capital, arriendo e instalaciones bien barata. San Diego 1673. 672-O-24

COMPRA - VENTAS DE MUEBLES Y VARIOS

BONITO JUEGO DORMITORIO LAQUÉ, recién concluído, véndese, Marcoleta 32. 593-23-o

MUEBLES CON GRANDES FACILIDADES ,vende. San Antonio 62. Entrega inmediata. 29-D

VENDESE DE OCASION RICO PIANO de cola "Stenway". Moneda 2927.

COMPRA - VENTAS DE ALHAJAS

COMPRO ALHAJAS CUALQUIER valor el más alto precio. Estado 273. 7576-26-j

COMPRA-VENTAS VARIAS

COMPRO ESTANTERIA DE BAR con tableros y espejos. 21 Mayo 859. 644-O-23

COMPRO LONCHERA BUEN ESTADO. 21 Mayo 859. 641-O-23

COMPRO MAQUINA DE ESCRIBIR nueva o usada. — E. B., Casilla 81-D.

CARBON PENCO $ 8.50 SACO PUESTO domicilio. Catedral 1131. Oficina 9. 659-27-O

DE OCASION VENDO ESTANTERIA de dos cuerpos para abarrotes, mostrador, vidriera, etc. Loreto 361. 658-23-O

ESTANQUE DE FIERRO, CAPACIDAD 3,500 litros, vende de ocasión Casa Andrés Dubois, Santo Domingo 1077.

HUEVOS FRESCOS $ 15 CIENTO, docena $ 2. Frutería Manuel Rodríguez 109. 665-o-23

HUESOS COMPRA Y PAGA AL contado los mejores precios la Fábrica de Abonos de Gibbs y Co. Mulchén. 9-k

OJO: TARTARO COMPRO AL CONTADO, pagando siempre el más alto precio. Mosqueto 419. Casilla 2702, Santiago. Ojo. 20-K

OCASION.—EN 260 PESOS VENDO trece quintales tabaco suave en hoja. Santa Isabel 101. 656-22-O

PAPELES PINTADOS 0.50 ROLLO ocho metros, Mercería Suiza, Santa Rosa 488. 684-23-O

PAPAS MUY SANAS Y ESCOGIDAS para semilla, vende desde un saco la Chacra Santa Julia, de Ñuñoa. Av. Irarrázaval N.o 4031. Teléf. 17 Ñuñoa. 638-o-25

QUEMADORES PARA ACETILENO, por mayor y menor, desde 20 centavos pieza. Casa Andrés Dubois, Santo Domingo 1077.

RUEDAS NUEVAS PARA CARRETELAS, véndese, de primera clase. San Pablo 3407. 687-24-O

SOMBREROS MODELOS RECIEN llegados de París. Mod. Francaise, Agustinas 873. 684-23-O

SAL PARA CAMPANILLAS $ 0.50 paquete 200 gramos. Catedral 1131. Oficina 9.

SE VENDEN UTILES INGENIERO, mesón sastre, diccionario Enciclopédico Alemán. García Reyes 50. 27-j

TECHO AMERICANO ACANALADO $ 3.00 plancha.— Aróstegui Yaneti. Manuel Rodríguez 854. 7550-25-J

VENDO DE OCASION UN RICO BILLAR. Providencia N.o 754. 606-23-o

COMPRA - VENTAS DE LIBROS

NOVELAS, HISTORIAS, DICCIONARIOS, sociología, manuales industriales, compro. San Diego 371. 613-30-o

COMPRA - VENTAS DE PROPIEDADES

AVENIDA MIGUEL CLARO. QUINTA bien plantada y cerrada, con piezas cuidador. Mide 35x75 mtrs. Precio $ 20,000. Guzmán, Silva y Cía., Huérfanos 1243.

AVENIDA IRARRAZAVAL, CERCA Plaza Ñuñoa. Quinta de 80x105 metros. Precio $ 50,000. Guzmán, Silva y Cía., Huérfanos 1243.

BILBAO, INMEDIATA ALAMEDA. Buena casa un piso, 8 piezas, servicios, dos patios. Precio $ 40,000.— Guzmán, Silva y Cía., Huérfanos 1243.

CASA - QUINTA 22,000 METROS terreno plano, la mitad con árboles grandes productivos. Chalet 6 piezas, parrón, abundante agua riego, potable, luz eléctrica, jardines y bosques, carro muy cerca, buen vecindario. Véndese en Cisterna, a 35 minutos Alameda. Precio $ 48,000. — Guzmán, Silva y Cía., Huérfanos 1243. 25-o

EXTENSA PROPIEDAD ADECUADA para bodegas, industria o edificar cité, véndese barata. Precio $ 55,000. Deuda hipotecaria de $ 25,000. Camilo Henríquez 634. Tratar: Carlos Pinto Durán. "El Sur". Compañía esquina Morandé. 651-O-23

GUINDOS, VENDESE CASA, NUEVE departamentos, galería, baño, servicios eléctricos. Larraín 393. 608-26-o

$ 55,000 EN CALLE ECHAURREN cerca Delicias, vendo propiedad dos pisos independientes. Altos 6 habitaciones, otras de servicio. Bajos 6 habitaciones, varias de servicio, un patio.—Carlos Latorre H. Catedral 1109. 23-j

$ 50,000 EXTENSO SITIO EN CALLE Maturana. Mide 45x25 metros.— Carlos Latorre H., Catedral 1109. 23-j

$ 45,000 UNION AMERICANA, PROPIEDAD frente a dos calles, compuesta de dos casas por calle Unión Americana y piezas de arriendo por Molina. Mide 18x44 metros.— Carlos Latorre H., Catedral 1109. 23-j

$ 55,000 EN CALLE MONEDA, PROPIEDAD dos pisos, compuesta de tres casas próximas a terminarse con poquísimo gasto. Debe $ 30,000. Producirán $ 700 mensualmente.— Carlos Latorre H., Catedral 1109. 23-j

$ 50,000 BAQUEDANO CERCA ROSAS, vendo extensa y bien tenida casa de un piso, 11 habitaciones, 6 de servicio, dos patios. Mide 11x50 metros. Deuda bancaria $ 14,000.— Carlos Latorre, Catedral 1109. 23-j

$ 5,500 VENDO CASITAS DE CAL y ladrillo, 5 habitaciones, patio y todo servicio, en Población París, Avenida Milán, media cuadra San Diego. Facilidades de pago.— Carlos Latorre H., Catedral 1109. 23-j

$ 100,000 EXTENSA CASA EN CALLE Rosas al llegar a Teatinos. Consta de 17 habitaciones, 8 de servicios, hall, dos patios mosaico, huerto frutal, parrón. Mide 14x74 metros. — Carlos Latorre H., Catedral 1109. 23-j

$ 80,000 VENDO PROPIEDAD DE renta en Maturana cerca Santo Domingo. Consta de 9 casas y garage. Produce $ 770 mensuales. Deuda bancaria $ 25,000.— Carlos Latorre H., Catedral 1109. 23-j

$ 25,000 VENDO EXTENSO SITIO en avenida Miguel Claro, cerrado con muralla y muy bien plantado, casa para cuidador. Mide 35x75 metros. —Carlos Latorre H., Catedral 1109. 23-j

$ 42,000 VENDO EXTENSO SITIO Avenida Pedro Valdivia cerca Irarrázaval. Superficie 6,000 metros cuadrados, cerrado con muralla. Deuda bancaria $ 15,000.— Carlos Latorre H., Catedral 1109. 23-j

$ 43,000 EN CALLE LASTARRIA, vendo propiedad antigua alcantarillado. Mide 11x75 metros. Tratar: Carlos Latorre H., Catedral 1109. 23-j

$ 18,000 VENDESE CASA CALLE Valdivia, próxima Santa Lucía, con 4 habitaciones, otras de servicio, un patio.— Carlos Latorre H., Catedral 1109. 23-j

$ 18,000 VENDESE CASA FLAMANTE, Av. El Salto 1241, un paso Recoleta, al lado Tiro al Blanco.— Carlos Latorre H., Catedral 1109. 23-j

$ 14 000 JUAN VICUÑA, VENDO propiedad un piso, 9 habitaciones, todo servicio, huerto. Mide 9x65 metros.— Carlos Latorre H., Catedral 1109. 23-j

$ 22,000 VENDO CASA BUEN ESTADO, calle San Martín. Consta de 6 habitaciones, un patio, piso composición, alcantarillado, gas y luz eléctrica. Deuda $ 14,000.— Carlos Latorre H., Catedral 1109. 23-j

$ 35,000 PEDRO LUCIO CUADRA, bien situada, vendo extensa casa-quinta de un piso, muy buen estado, 8 habitaciones, 4 de servicio, jardines, galerías de vidrio, parrón, árboles frutales y luz eléctrica. Casa pintada al óleo. Mide 15x61 metros. —Carlos Latorre H., Catedral 1109. 23-j

$ 38,000. SANTO DOMINGO, PROXIMO Matucana. Dos casas de 3 pisos, material sólido, subterráneo, véndese. Mide 14x50 metros. Guzmán, Silva y Cía., Huérfanos 1243.

$ 80,000, CASA ANTIGUA, MUY central, en Santo Domingo. Mide 10 por 50 metros. Deuda Caja $ 50,000. Guzmán, Silva y Cía., Huérfanos 1243.

90,000 VENDO EN LIRA 8 HABITACIONES, hall, dependencias, 16.80 por 80. Tiene grandes galpones para industria. Frente a la diagonal. Morandé 131. 677-24-O

165,000 VENDO EN COMPAÑIA cerca Brasil altos y bajos 26 habitaciones, cochera, etc. Morandé 131. 677-24-O

PROPIEDAD VENDO FRENTE PLAZA Almagro, Gálvez, Teatro y demás terreno. Muy apropiada industria, 3,368 metros superficie. Morandé 131. 677-24-O

SANTO DOMINGO, CERCA LOURDES. Casa 7 piezas, 2 galpones, patios. Mide 10x50 metros. Precio $ 16,000. Guzmán, Silva y Cía. Huérfanos 1243.

SAN FRANCISCO, ESQUINA; CERCA Matadero. Casa con 4 piezas grandes, galpón. Precio $ 17,000. Guzmán, Silva y Cía., Huérfanos 1243. 24-o

SE REGALAN 5 MIL PESOS. SE vende la propiedad San Isidro 1904, su precio 15 mil pesos, se vende en 10 mil. Tratar: con su dueño, San Diego 413. 457-23-O

DIVERSOS

CUAJO PARA HACER QUESO; POLVO líquido, tabletas según procedimiento Dr. Blumenthal, véndese en Boticas surtidas. Laboratorio Artura Prat N.o 1562, Casilla 1082. 44-4-k

FABRICA DE HELADOS "LA ESMERALDA". Ofrece helados de buena calidad para comerciantes. Atención esmerada en el reparto. Calle Patricio Lynch 812. Teléfono Inglés 16, Yungay. 686-24-O

LLAVERO PERDIDO EL DOMINGO en la noche, se gratificará quien lo devuelva a Huérfanos 946 o Román Díaz 458. 666-o-25

SELLOS COMPRO, CHILENOS Y extranjeros. Alameda 493. 676-23-O

ENCERO, LUSTRO PISOS, TRABAJO afuera, precio baratísimo. Serrano 143. 7398-25-j

ESCUELAS, INSTITUTOS Y ACADEMIAS

ESCUELA PRACTICA NORTEAMERICANA de Chauffeurs Mecánicos, cursos rápidos de Overland, Ford, Dodge, enseñanza por sus dueños. Arredondo and Company. Moneda 1020. 30-J

ESCUELA NACIONAL DE MASAGISTAS. Apurarse. Nuevos cursos fin de año. Personas decentes necesitadas dáseles profesión mitad valor. Concédense diplomas. Profesorado primer orden. Masage médico. Pedicuria. Estética (belleza). Pídanse prospectos. Director Profesor Díaz Gascogne. Ahumada 56.

ENGLISH, FRENCH, SPANISH, Italian quickly taught. Adquisición rápida y científica de las lenguas. Solicite lecciones ensayo gratuitas. Especialidad cursos rápidos para viajar. Cursos nocturnos para comerciantes.—Berlitz Systen.—782 Moneda.—Teléfono Inglés 50.—Casilla 1775. 31-L

INGRESO ESCUELAS MILIT. R, Policial, Naval, Ingenieros, etc. Prepárase. También exámenes universitarios. Poseemos numerosos certificados de aprobación. Instituto Mercantil, Bandera 287 esquina Huérfanos. 30-j

HOTELES Y PENSIONES

ARRIENDO PIEZAS AMOBLADAS con pensión. Doy pensión mesa. García Reyes 50.

ARRIENDO DEPARTAMENTO O piezas a caballeros solos o matrimonios sin niños. Maipú 445. Catedral-Compañía. 675-23-O

CASA RESPETABLE DA PENSION mesa caballeros, señoritas, da descuentos. Santo Domingo 1150. 643-N-5

FAMILIA OFRECE MUY BUENA pieza calle, con pensión. Recoleta 287. 663-23-O

HOTEL "LA MARNE", AGUSTINAS 978. Casilla 2095. Julio Latzague. 7520-25-j

HOTEL RESTAURANT COSMOPOLITA. Piezas higiénicas para pasajeros, se reciben pensionistas, precios módicos, San Pablo 1066. 492-O-23

HOTEL RESTAURANT ANTOFAGASTA, tiene piezas higiénicas para pasajeros. Morandé 850. 23-j

PENSION CON PIEZA DESDE $ 70 mensual. Recibo pasajeros provincias Delicias 2921. 679-24-O

SIRVIENTE RECOMENDADA NECESITO. Lira 299. 673-23-O

SIEMPRE LO MEJOR TIENE EL Restaurant Antofagasta. Fiambres de todas clases los mejores licores del país y extranjero. Morandé 846. 25-j

MEDICINA

RECETAS BIEN HECHAS, SIN falsas réclames. Farmacia Moderna, San Diego 255. 22-L

200 KILOS DE TANINO VENDO muy barato. Pasaje Matte 40. 654-23-O

$ 10 DANDERINE PURIFICADOR del cabello, estimula el crecimiento, evita la caída y destruye completamente la caspa. Pasaje Matte 40. 654-23-O

$ 2.50 REMEDIOS ESPECIALES: estómago, nervios, corazón. Pasaje Matte 40. 654-23-O

$ 2,50 REMEDIOS PARA REUMATISMO, grippe, dispepsia. Pasaje Matte 40. 654-23-O

$ 2.50 REMEDIOS ESTREÑIMIENTO, neuralgias, alfombrilla, hígado. Pasaje Matte 40. 654-23-O

$ 20 POLVOS COZA CONTRA LA embriaguez. Pasaje Matte 40. 654-23-O

$ 3 POLVOS DE OXIGENO ANTISÉPTICOS para el cuerpo, destruyen absolutamente todo olor desagradable causado por el sudor. Pasaje Matte 40. 654-23-O

INYECCIONES HIPODERMICAS, pongo a precios muy moderados, 2 a 6 P. M. Castro (General Mackenna) 730.

$ 5 MENTHOCREME OXIPATICA para inflamaciones exteriores, heridas. Neuralgias, eczemas, cabeza, hemorroides y dolores reumáticos; espinillas. Pasaje Matte 40. 654-23-O

NERVIOSOS, NEURASTENICOS, — Cansancio cerebral, impotencia. Su gran remedio "Cerebrol", llegó. Daube y Cía. y Boticas surtidas. 3-k

OFRECEN OCUPACION

BUENAS BORDADORAS PARA trabajar taller adentro y afuera se precisan.— Compañía 1060. 147-24-O

CONFITERO CARAMELERO, NECESITO. Andes esq. Lourdes. 653-23-O

MAYORDOMO COMPETENTE VIÑA, necesítase. Escriban Gazitúa, Linderos, acompañando copias recomendaciones. 406-o-23

NECESITO BUENA VESTONERA. Grajales 2530, al interior. 682-24-O

MUEBLISTAS COMPETENTES. OFICIALES góticos, necesito. Arturo Prat 353. 671-O-23

NECESITO PREPARADOR EN SOMBREROS y aprendizas, San Diego 636. 626-24-o

BUSCAN OCUPACION

MAYORDOMA DE CITE OFRECESE con muy buenas recomendaciones. Tratar: Amunátegui 148. 648-O-23

ADMINISTRADOR, OFRECESE CABALLERO honorable con muchos años de práctica, muy entendido en toda clase de trabajos de campo. Con muy buenas referencias. Dirigirse: San Fernando, Casilla 34. 670-O-25

JOVEN, ESCRIBE RAPIDAMENTE a máquina, con redacción y contabilidad, desea ocupación en oficina. Buenas recomendaciones. Delicias 3706. 669-O-23

SE OFRECE JOVEN SIN VICIOS, para almacén de abarrotes. Dirigirse Rosas 2339, Casa N.o 21. 664-o-25

SERVICIO DOMESTICO

NECESITO COCINERA SIN NIÑOS, con recomendación. Lira 251. 650-O-24

NECESITAMOS COCINERA Y CUIDADORA niños, con recomendación.— Dieciocho 563. 595-23-o

PRESTAMOS DE DINEROS

DINERO AL 12o|o, COLOCO SOBRE hipotecas, desde $ 1,000. Morandé 283. 610-27-o

PROFESIONALES E INDUSTRIALES

ENCERE SIN ENCERADOR; CERA Encerador Ideal, lata $ 3.50. Teatinos 94. 22-e

FABRICA DE CARPAS, TELONES, —Avisa a su clientela y favorecedores se trasladó a su nuevo local Moneda 1462, al lado del gran Garage "La Moneda" Teléfono Inglés 5073. —Tomás Novak. 7818-Dic. 31

FARMACEUTICO PARA VALPARAÍSO necesitan. Ofertas indicando pretensiones: H. C., Valparaíso. 25-J

GRABADOR. S. POBLETE R., BANDERA 147. Santiago. Fábrica de timbres y acuñaciones de medallas. 54-6-k

RAZON PORQUE EL CAPRICHO, Bascuñán 45-A, se ve tan concurrido, confeccionan desde $ 8 lindas batas. Moldes $ 1. 26-o

VENTA Y COMPOSTURA INSTRUMENTOS de cuerda. Cuerdas romanas y accesorios. San Diego 132. 30 de Abril

PROPUESTAS

MUNICIPALIDAD DE SANTIAGO. Provisión de medicinas y otros.—De orden de la Alcaldía, se piden propuestas públicas para proveer al Dispensario Municipal de Ojos de las medicinas, instrumentos y útiles sanitarios que necesita para el año 1920, con arreglo a las bases que se pueden consultar en dicho Dispensario y en esta Tesorería. Las propuestas se abrirán el 29 de Diciembre próximo, a las 4.30 P. M. en la Sala de la Alcaldía.— Santiago, 26 de Septiembre de 1919.— El Tesorero Municipal. 27-I

MUNICIPALIDAD DE SANTIAGO. —Materiales de pavimentación.— De orden de la Alcaldía, se piden propuestas públicas con el objeto de proveer a la Dirección de Obras Municipales de adoquines para la pavimentación de la ciudad, con arreglo a las bases que pueden ser consultadas en la Dirección de Obras Municipales y en esta Tesorería. Las propuestas se abrirán en la sala de la Alcaldía el 13 de Enero próximo, a las 4 P. M.— Santiago, 10 de Octubre de 1919.—El Tesorero Municipal. 9-A

MUNICIPALIDAD DE SANTIAGO.— Alumbrado Público.— De orden de la Alcaldía, se piden propuestas públicas para el suministro de energía eléctrica destinada al alumbrado de las calles de Tocornal, Libertad, Dávila Larraín y Avenida Francia. Bases y condiciones en la Dirección de Obras Municipales. Las propuestas se abrirán el 24 de Noviembre próximo, a las 4.30 de la tarde, en la sala de la Alcaldía.— Santiago, 21 de Agosto de 1919.—El Tesorero Municipal. 22-k.

MUNICIPALIDAD DE SANTIAGO.— Artículos de Escritorio e impresión de documentos.—De orden de la Alcaldía se piden propuestas públicas para proveer a las oficinas municipales de los artículos de escritorio y de los libros en blanco y documentos impresos que necesitarán durante el año 1920, con arreglo a las bases, que se pueden consultar en esta Tesorería. Las propuestas se abrirán el 22 de Diciembre próximo, a las 4.30 P. M. en la Sala de la Alcaldía —Santiago, 17 de Setiembre de 1919.—El Tesorero Municipal. 18-L

MUNICIPALIDAD DE SANTIAGO.— Matadero Público.—De orden de la Alcaldía, se piden propuestas públicas para la terminación del pabellón destinado al beneficio de cerdos del Matadero con arreglo a los planos y bases que se pueden consultar en la Dirección de Obras Municipales y en esta Tesorería. Las propuestas se abrirán en la sala de la Alcaldía el 21 de Noviembre próximo, a las 4.30 P. M.—Santiago, 20 de Agosto de 1919.—El Tesorero Municipal. 20-K

MUNICIPALIDAD DE SANTIAGO. —Provisión de artículos.—De orden de la Alcaldía se piden propuestas públicas para la provisión de artículos que necesitará la Policía de Aseo en el año 1920, con arreglo a las bases que se pueden consultar en esta oficina y en la Prefectura de Policía de Aseo. Las propuestas se abrirán el día 26 de Diciembre próximo, a las 4 P. M., en la sala de la Alcaldía Municipal.—Santiago, 24 de Setiembre de 1919.—El Tesorero Municipal. 24-L.

JUDICIALES

NOTIFICACION.— LA SUCESION don Juan de Dios Bravo ha demand a don Santiago Ganci, reconvinién por falta de pago de la renta de propiedad de la Avenida Manuel M número 70 de la comuna de Providen y ha pedido la terminación del cont to de arriendo de fecha 10 de Abril 1918 ante el notario señor Desider Lizana, si no efectuare dicho pago. señor juez del cuarto Juzgado en lo vil de este departamento, por decre de fecha 23 de Julio pasado, orde practicar la primera reconvención pago para los fines a que haya lu en derecho, y por decreto de fecha de Agosto último dispuso se notific al señor Ganci para que, dentro quinto día, señale domicilio dentro los límites urbanos de esta ciudad, ba apercibimiento a que haya lugar. Pr via vista del Ministerio Público, se denó practicar las notificaciones en tracto por avisos repetidos tres ve en los diarios "El Mercurio" y LA NA CION y en el número correspondien del "Diario Oficial". Se asignó a causa el número 20,934.— J. Alfon secretario. 674-23-0

REMATE JUDICIAL.— EL 29 DE OC tubre actual a las 3 P. M., se remata en el 4.o Juzgado Civil la propiedad 141, avenida Condell, en San Bern do. Mínimum: 12,000 pesos. Bases y tecedentes, juicio "Molinos con Cár nas". Secretaría juzgado. 278-24

QUIEBRA MASCARO.— EL LA SOL citud de don Luis A. Godoy sobre p de crédito preferente, el Juzgado p veyó: "Santiago, 8 de Octubre de 191 —Traslado y autos.— **B. Jara Silva Alfonso.** 668-0

REMATE.— EL 24 DEL PRESENT a las 2 P. M., en el 2.o Juzgado Ci de esta ciudad, se rematará la pro dad ubicada en la calle Seis Sur, quina Cinco Oriente, en Talca. Mínim $ 6,000. Demás antecedentes: secre ría del Juzgado, juicio Caja con Vic Alegría. 623-24

INVENTARIO SOLEMNE.— CITASE la facción de inventario solemne de bienes quedados al fallecimiento de ña Petronila Abalos, viuda de Sto que se efectuará por el Notario infra cripto, el día 5 de Noviembre próxim a las 10 horas, en su oficina, Huérfan 1242.—Santiago, 22 de Octubre de 191 —**M. Gaete Fagalde**, Notario. 667-X

REMATE JUDICIAL.— POR DECRETO del primer juzgado civil de Santiago, ha fijado el 27 del presente a las 3 M., para que tenga lugar el remate loto N.o 1, manzana 1 del plano 5 la Población Campos de Batalla Maipú, calle Rinconada de Cerda, Pu blo de Maipú; por el mínimum $ 5,200. Bases y demás antecedentes la secretaría del juzgado, juicio "Mi fet con Peñaloza".— Santiago, 20 Octubre de 1919. 646-0

REMATE.— EL 24 DEL PRESENT a las 2 P. M., en el 2.o Juzgado Ci de esta ciudad, se rematará la pro dad N.o 360, Avenida Progreso, en L Andes. Mínimum: $ 480. Demás an cedentes secretaría del Juzgado, jui Caja con Domingo Martínez. 622-24

REMATE.— EL 24 DEL ACTUAL las 2 P. M., se rematará ante el Juzgado Civil y en ejecución de José T. Muñoz contra don Carlos Vi grán, la propiedad de este último u cada en la Gran Avenida de Ñuñoa. M nimum: $ 10,666. Bases y anteceden tes en la secretaría del Juzgado, jui Bockacker con Villagrán.— El secre rio. 598-24

CITACION A COMPARENDO.— POR decreto del 5.o Juzgado Civil se ha tado a los parientes de los ausent señores Carlos y Guillermo Pearce O den, a comparendo para el 30 del pr sente, a la 1 P. M., a fin de deliber sobre la persona que debe desempeñ el cargo de curador.—El secretario. 546-23

QUIEBRA JACOBO WEINSTEIN. — Don Emilio Espinosa Pérez ha verifica un crédito por $ 1,070, por cánones arriendo y el Juzgado ha mandado te nerlo por verificado, con citación síndico, fallido y acreedores.— Santia go, 29 de Septiembre de 1919.— El s cretario. 7728-30

INVENTARIO SOLEMNE.— EL TRE de Noviembre próximo, a las 10 1|2 A M., se procederá en la secretaría Juzgado de San Bernardo, a la facci de inventario solemne y tasación de l bienes quedados al fallecimiento de ña Agustina Madrid de Mejía.— Carlo **Letelier**, secretario. 521-29-0

REMATE.— EL 24 DEL ACTUAL las 2 P. M., se rematará ante el 2.o Ju gado Civil, la propiedad de don Carl Villagrán, ubicada en la Gran Ave da de Ñuñoa. Bases y antecedentes en Secretaría del Juzgado, juicio Bock ker con Villagrán.—El secretario.

BOMBAS

CUERPO DE BOMBEROS.— CITAS a las Compañías a ejercicio combin para el Viernes 24, a las 21.45 hor en la elipse del Parque Cousiño.— secretario general.

CUERPO DE BOMBEROS.— CITAS al Cuerpo a ejercicio general para Domingo 26, a las 15 horas. Reuni Plaza Ercilla.—El secretario general

1.a COMPAÑIA DE BOMBEROS.—D ber y Constancia.— Cito a la Compa a academia general para el Jueves a las 21.30 horas. Uniforme de trabajo El ayudante.

4.eme COMPAGNIE DE POMPIERS.— Pompe France.— Exercice combine Vendredi 24 courant a 9 hres 30 soir. Reunión: Plaza Ercilla.—L'Ad dant.

5.a COMPAÑIA DE BOMBEROS. — Bomba Arturo Prat.— Trabajo y Di plina.— Cito a la Cía. a ejercicio c binado para el Viernes 24, a las 21 horas, en la elipse del Parque. Ur forme de trabajo.— El secretario.

6.a COMPAÑIA DE BOMBEROS.—C to a la Compañía a ejercicio comb do para el Viernes 24 del present las 21.15 horas. Reunión: Plaza Erci Uniforme de trabajo.—El Ayudante.

8.a COMPAÑIA DE BOMBEROS.— Unión es Fuerza.— Cito a la Compa a academia general a las 21.15 hor y a ejercicio a las 22 horas, para Jueves 23. Uniforme de trabajo.— Ayudante.

12.a COMPAÑIA DE BOMBEROS.—C to a la Compañía a reunión ordinaria ra el Jueves 23 del presente, a las y media horas. Informe de la comi de libros y demás a que hubiere lug —El secretario.

FOLLETIN 8

DON GUILLERMO

(1860)

Quid Romae faciam,
mentiri nescio. — Juv.

POR J .V. LASTARRIA

EL AGUILA

—No se asuste usted... Estos tienen la costumbre de entregar al juez del crimen a todos los que caen en sus manos. Pero ya se reformará eso: están pensando en someter a un consejo de guerra a todos los que son de otro color. Ya eso será más llano y menos molesto para nosotros, porque un fiscal militar no tiene más que atender a su formulario, para sacar culpable al interrogado, y sea o no inocente, pone su conclusión fiscal pidiendo que se le pase por las armas.

—Pero, por Dios, ¿de qué se trata? exclamó Mr. Livingston desesperado al oir hablar de procesos y acusaciones.

—Tranquilícese usted, le dijo amablemente el escribano; sométase a todo lo que le manden, hágase el leso no más, y verá como lo pasa bien. Cuando me atraparon a mí, quisieron hacerme imbunche para que hiciera mi noviciado, pero yo me allané a todo, y luego me dieron el mismo puesto de escribano que tenía allá en el mundo.

Estupefacto Mr. Livingston, preguntó con voz ronca de terror.— ¡Y qué! ¿Acaso no estamos en el mundo?

—Nó, en el de allá arriba, nó. En el de aquí abajo, sí; respondió el escribano.

—Luego estoy en una cueva de ladrones, exclamó el inglés; ya lo creía yo al encontrarme sin mi dinero ni mis alhajas.

—Nó, no son ladrones. Le han quitado a usted eso, porque los genios están muy necesitados. ¿No ve usted que tienen que hacer tantos gastos? Antes están pensando ahora en aumentar los derechos de importación, en ponerlos a la exportación de la plata y demás productos del país, y aún en restablecer la bula de la Santa Cruzada para aumentar las entradas, porque de otro modo es imposible conservar el orden.

Al oir esta respuesta del escribano, don Guillermo quedó más confuso que cuando se desengañó de que las cabezas y caras que le burlaban no eran efecto de la óptica. Se calló aterrado, y el escribano le miró con compasión.

Después de una larga pieza de silencio, miró al curial como implorando una explicación, y preguntándole adonde estaban...

El escribano le comprendió y le dijo:

—Estamos no sé adónde, don Guillermo, pero dicen que este pueblo es el de los genios de la colonia, que se han refugiado aquí desde la revolución de la independencia, y que desde aquí trabajan por inspirar a los de arriba, por conquistar prosélitos y por hacer la contra revolución para reconquistar su poder. Yo no sé lo que haya en esto de cierto; yo veo todo lo que se hace aquí, y sé que es una pura picardía; pero...

—¡Y cómo no huye usted! le interrumpió el inglés sublevado en lo más noble de su corazón, al oir aquel lenguaje.

—Es imposible, esto no tiene salida.

—Por qué no resiste usted, por qué se somete a servir a la iniquidad!...

—Qué quiere usted don Guillermo, si le pagan bien a uno, y uno es pobre. No hay más que aguantar.

Nuestro amigo vió que esa era la filosofía de todos en el mundo de donde venía, y comprendió que en aquel mudo subterráneo se encontraba con conocidos. El escribano era hablador, como muchos de su oficio; se revelaba sin embozo, y censuraba sin cautela a sus soberanos, como muchos empleados públicos vituperan al Gobierno de que dependen, sin per juicio de votar por él en las elecciones y de obedecerlo ciegamente en los mismos actos que le vituperan. Su filosofía es la del escribano: ¡qué quiere usted, somos pobres y nos pagan! ¡Como si la pobreza autorizara la maldad!

Pero con todo, Mr. Livingston no podía todavía atar los hilos que recogía. Lo que le descubría la afable locuacidad del interlocutor, quedaba obscurecido por la redundancia. Era necesario hacerlo que tuviese más precisión en sus respuestas.

—Por fin, insistió el inglés, ¿en qué país estamos?

—En el país de **Espelunco**, (8) replicó el escribano con alguna solemnidad, voz que se deriva de la latina **Spelunca**, que sinifica **Cueva**. Aquí se usa mucho el latín, pues para ser buen espelunco, es necesario siquiera poder leer los salmos del santo rey profeta y asistir a maitines.

—¡Cómo! ¿Se usan también esas cosas por acá?

—Sí, señor, todo lo que va en derrota por allá arriba tiene aquí su refugio, principalmente la religión.

—¡Hum! y dígame usted, ¿qué papel hace aquí ese chibato que me ha atacado a mí esta noche, y qué son esa multitud de cabrones que había en estas murallas cuando usted entró?

—Ese chibato es el diablo y los que se asomaban por aquí son sus ayudantes, que generalmente sirven de público en este tribunal para preparar el ánimo de los neófitos.

—¿Cómo se comprende esa asistencia de los demonios con las cosas religiosas de que usted me habla?

—¡Oh! Eso es muy fácil de comprender. Como aquí se sirve a Dios trabajando para que triunfe el espíritu antiguo tan atacado por la revolución, es sin duda lícito poner en juego al diablo y todas las cosas, porque todo depende en este mundo y el otro de Dios. Fuera de que el diablo no hace aquí nada que no sea bueno: su oficio es reclutar gente, como le ha reclutado a usted, y luego abatirles la soberbia para que se rindan por el terror. Hay muchos dóciles como yo que al instante nos allanamos a servir la causa. Hay otros más renitentes, porque no han nacido con vocación para ser espeluncos: a esos se les somete al procedimiento de imbuncharlos, lo mismo que a los chicos que se pescan, a los cuales se les hace imbunches para contar después con más seguridad con sus servicios.

—Tenga usted la bondad de explicarme ese procedimiento y su objeto.

—**Imbunchar** se llama coserle al paciente con hilo fuerte y buena aguja todos los agujeros, salidas y entradas de su cuerpo, teniéndolo así cierto tiempo de noviciado privado de los cuatro sentidos más peligrosos, que són vér, oir, oler y gustar, hasta que olvidado de esos sentidos se le puede imprimir el carácter e inclinaciones de un buen Espelunco. (9) El tacto externo se les deja libre, porque hay una tradición entre los jenios de la calonia, según la cual no podrá desencantar a la libertad del encanto en que ellos la tienen, sino el hombre que sea capaz de vencer sin fuego ni hierro y sólo con el empleo de sus fuerzas corporales a cuatro monstruos que la guardan. Por aquí verá usted que no hay peligro en dejar a los neofitos el uso de sus manos, brazos y piernas...

La palabra del escribano fué interrumpida por la repentina aparición en la estancia de todas las cabezas cornudas que se habían antes ocultado.

X

EL INTERROGATORIO

Aquellas palabras y la variación de escena hicieron creer a don Guillermo que soñaba. Cuando entendimiento por sí solo no pu darse razón de un fenómeno se ri de al prestigio del misterio y cr en lo sobrenatural; pero hay hom bres, como nuestro inglés, que p educación y por carácter rechaz toda intervención sobrenatural e las cosas de esta vida, y cuando comprenden un hecho porque s luces no les alcanzan o porque corazón nó ayuda al juicio lo ll man ensueño o lo creen una il sión del arte. Era esa la situac de don Guillermo en los momen en que el juez del crimen se ac caba a él hendiendo la roca, co la había hendido el escribano, c si fuera una neblina.

Era de aspecto serio el nu personaje, de cara pelada y ll de ojos capotudos y despreciativ y de boca que anunciaba sobe en sus pliegues. Tenía este hom un aire glacial y por su seque y sus maneras parecía como he apropósito para el oficio. (10)

—¿Promete usted decir ver en todo lo que se le pregu fué lo primero que dijo, clava una mirada amenazadora en Guillermo; y habiendo éste res dido afirmativamente, agregó: bien, pero tenga entendido si no declara la verdad, le ha azotar por mano del verdugo.

---

(8) Anagrama de la palabra **pelucones**, con la cual se designaba a los fundadores del partido conservador que, por sus antecedentes en la época de la colonia, eran más retrógrados y más aferrados al viejo régimen.

(9) Tal era lo que se refería en la conseja popular de la Cueva del Chibato, y lo que significaba la palabra **imbunche**. En lengua araucana hay una palabra de la cual se ha tomado aquélla y es **ivumche**, que traduce el diccionario de Febres así: 'los que consultan los brujos en sus cuevas, donde los crían desde chiquitos para sus hechicerías o encantos: a estos llaman los indios **ivúmcoñi**.

(10) Se trata de pintar el entonces era juez en lo crim en Valparaíso, y después uno de sostenedores más fervientes d política del gobierno absoluto yos efectos se diseñan en este c